

PEMBARUAN PROSPEKTUS

REKSA DANA SYARIAH BAHANA MES SYARIAH FUND

Prospektus ini
diterbitkan di Jakarta
pada 31 Maret 2026

PEMBARUAN PROSPEKTUS REKSA DANA SYARIAH BAHANA MES SYARIAH FUND

Tanggal Efektif : 15 Agustus 2016
Tanggal Penawaran Unit Penyertaan Kelas G: 15 Februari 2021
Tanggal Penawaran Unit Penyertaan Kelas O : 8 September 2021
Tanggal Penawaran Unit Penyertaan Kelas A : 17 Februari 2022

Tanggal Mulai Penawaran : 11 November 2016
Tanggal Penawaran Unit Penyertaan Kelas D : 14 April 2022
Tanggal Penawaran Unit Penyertaan Kelas T : 31 Mei 2022
Tanggal Penawaran Unit Penyertaan Kelas I : 03 Januari 2023

SEBELUM MEMUTUSKAN UNTUK MEMBELI EFEK INI ANDA HARUS TERLEBIH DAHULU MEMPELAJARI MENGENAI MANAJER INVESTASI (BAB III), TUJUAN DAN KEBIJAKAN INVESTASI (BAB VI) DAN FAKTOR-FAKTOR RISIKO YANG UTAMA (BAB X).

Reksa Dana Syariah BAHANA MES SYARIAH FUND ("BAHANA MES SYARIAH FUND") adalah Reksa Dana berbentuk Kontrak Investasi Kolektif berdasarkan Undang-Undang No.8 tahun 1995 tentang Pasar Modal dan peraturan pelaksanaannya.

BAHANA MES SYARIAH FUND merupakan reksa dana berbentuk Kontrak Investasi Kolektif yang memiliki *multi share class* (memiliki beberapa Kelas Unit Penyertaan). BAHANA MES SYARIAH FUND terdiri dari 5 (lima) Kelas Unit Penyertaan yaitu BAHANA MES SYARIAH FUND Kelas G (General), BAHANA MES SYARIAH FUND Kelas D (Dividend), BAHANA MES SYARIAH FUND Kelas A, BAHANA MES SYARIAH FUND Kelas O, BAHANA MES SYARIAH FUND Kelas T (Treasury), BAHANA MES SYARIAH FUND Kelas I (Imbal hasil).

BAHANA MES SYARIAH FUND bertujuan untuk menggalang dukungan finansial dari masyarakat untuk berpartisipasi dalam program-program usaha percepatan pengembangan dan penerapan system ekonomi dan etika usaha yang sesuai dengan syariah Islam di Indonesia yang dijalankan oleh Perkumpulan Masyarakat Ekonomi Syariah (MES). Kontribusi dari BAHANA MES SYARIAH FUND merupakan hal yang sangat penting untuk membangun sinergi dan kemitraan di antara perorangan dan lembaga-lembaga yang terlibat dalam kegiatan ekonomi syariah di Indonesia serta mendorong pengembangan aktivitas ekonomi syariah di Indonesia sehingga menjadi pilihan utama bagi masyarakat dalam kegiatan usaha termasuk dalam hal investasi maupun pembiayaan.

BAHANA MES SYARIAH FUND mempunyai komposisi investasi sebagai berikut:

- minimum 80% (delapan puluh persen) dan maksimum 100% (seratus persen) dari Nilai Aktiva Bersih BAHANA MES SYARIAH FUND diinvestasikan pada Efek Syariah Berpendapatan Tetap yaitu surat berharga yang diterbitkan oleh Pemerintah Indonesia atau Badan Usaha Milik Negara dan/atau sukuk yang diterbitkan oleh perusahaan-perusahaan berbadan hukum Indonesia melalui Penawaran Umum dan dicatatkan pada Bursa Efek baik di Indonesia maupun di luar negeri yang termasuk kategori layak investasi (*investment grade*) dengan peringkat minimum BBB (PEFINDO) atau peringkat lain yang setara;
 - minimum 0% (nol persen) dan maksimum 20% (dua puluh persen) dari Nilai Aktiva Bersih BAHANA MES SYARIAH FUND diinvestasikan pada setara kas dan atau Instrumen Pasar Uang Syariah antara lain Surat Berharga Syariah Negara dan/atau sukuk, Sertifikat Deposito Syariah, Deposito Syariah dan/atau Efek Pendapatan Tetap Syariah Berbasis Syariah yang mempunyai jatuh tempo kuraFng dari 1 (satu) tahun dan diterbitkan berdasarkan peraturan perundang-undangan yang berlaku di Indonesia.
- Manajer Investasi dapat menempatkan jumlah tertentu dari aset BAHANA MES SYARIAH FUND dalam bentuk Kas antara lain untuk keperluan penyelesaian transaksi Efek, pemenuhan pembayaran kewajiban kepada Pemegang Unit Penyertaan dan pembayaran biaya-biaya yang menjadi beban BAHANA MES SYARIAH FUND sebagaimana diatur dalam Kontrak dan Prospektus, serta mengantisipasi kebutuhan likuiditas BAHANA MES SYARIAH FUND lainnya.
- BAHANA MES SYARIAH FUND dapat melakukan investasi pada Efek Syariah Berpendapatan Tetap Berbasis Syariah yang diperdagangkan di Bursa Efek luar negeri yang informasinya dapat diakses melalui media masa dan fasilitas internet, dengan tidak melampaui batas maksimum 15 % (lima belas persen) dari Nilai Aktiva Bersih sesuai dengan peraturan perundang-undangan yang berlaku di Indonesia.
- Manajer Investasi akan selalu menyesuaikan kebijakan investasi tersebut di atas dengan Peraturan Otoritas Jasa Keuangan ("OJK") yang berlaku dan kebijakan-kebijakan yang dikeluarkan oleh OJK.

PENAWARAN UMUM

PT Bahana TCW Investment Management selaku Manajer Investasi melakukan penawaran umum atas Unit Penyertaan BAHANA MES SYARIAH FUND secara terus menerus sampai dengan 2.500.000.000 (dua miliar lima ratus juta) Unit Penyertaan.

Setiap Unit Penyertaan mempunyai Nilai Aktiva Bersih awal sebesar Rp 1.000,- (seribu Rupiah) per Unit Penyertaan pada hari pertama penawaran BAHANA MES SYARIAH FUND Kelas D, BAHANA MES SYARIAH FUND Kelas A, BAHANA MES SYARIAH FUND Kelas O, BAHANA MES SYARIAH FUND Kelas T, dan BAHANA MES SYARIAH FUND Kelas I. sedangkan Nilai Aktiva Bersih BAHANA MES SYARIAH FUND Kelas G melanjutkan Nilai Aktiva Bersih berjalan. Selanjutnya harga setiap Unit Penyertaan BAHANA MES SYARIAH FUND masing-masing kelas ditetapkan berdasarkan Nilai Aktiva Bersih BAHANA MES SYARIAH FUND pada akhir Hari Bursa yang bersangkutan

Kepada pembeli Unit Penyertaan dikenakan biaya pembelian sebesar maksimum 2% (dua persen) dari nilai pemesanan pembelian Unit Penyertaan dan biaya Penjualan Kembali maksimum sebesar 1% (satu persen) dari nilai Penjualan Kembali Unit Penyertaan, serta biaya pengalihan investasi maksimum sebesar 2% (dua persen) dari nilai Pengalihan Investasi Unit Penyertaan (perincian lebih lanjut dapat dilihat pada Bab IX).

Manajer Investasi



PT Bahana TCW Investment Management
Graha CIMB Niaga, Lantai 21,
Jl. Jend. Sudirman Kav. 58, Jakarta 12190
Telepon : (021) 250-5277
Faksimile : (021) 250-5279

Bank Kustodian



Standard Chartered Bank, Cabang Jakarta
World Trade Centre II
Jalan Jenderal Sudirman Kaveling 29-31
Jakarta 12920, Indonesia
Telp. : (62 21) 2555 0200
Fax. : (62 21) 2555 0002 / 3041 5002

MANAJER INVESTASI TELAH MEMPEROLEH IZIN DAN TERDAFTAR SEBAGAI MANAJER INVESTASI DI PASAR MODAL DAN DALAM MELAKUKAN KEGIATAN USAHANYA MANAJER INVESTASI DIAWASI OLEH OTORITAS JASA KEUANGAN

OTORITAS JASA KEUANGAN TIDAK MEMBERIKAN PERNYATAAN MENYETUJUI ATAU TIDAK MENYETUJUI EFEK INI. TIDAK JUGA MENYATAKAN KEBENARAN ATAU KECUKUPAN ISI PROSPEKTUS INI. SETIAP PERNYATAAN YANG BERTENTANGAN DENGAN HAL-HAL TERSEBUT ADALAH PERBUATAN MELANGGAR HUKUM.

UNTUK DIPERHATIKAN

Reksa Dana BAHANA MES SYARIAH FUND tidak termasuk produk investasi dengan penjaminan. Sebelum membeli Unit Penyertaan Reksa Dana BAHANA MES SYARIAH FUND, calon Pemegang Unit Penyertaan harus terlebih dahulu mempelajari dan memahami Prospektus dan dokumen penawaran lainnya. Isi dari Prospektus dan dokumen penawaran lainnya bukanlah suatu saran, baik dari sisi bisnis, hukum, maupun perpajakan. Oleh karena itu, calon Pemegang Unit Penyertaan disarankan untuk meminta pertimbangan atau nasehat dari pihak yang kompeten sehubungan dengan investasi dalam Reksa Dana BAHANA MES SYARIAH FUND. Calon Pemegang Unit Penyertaan harus menyadari bahwa terdapat kemungkinan Pemegang Unit Penyertaan Reksa Dana BAHANA MES SYARIAH FUND akan menanggung risiko sehubungan dengan Unit Penyertaan Reksa Dana BAHANA MES SYARIAH FUND yang dipegangnya. Sehubungan dengan kemungkinan adanya risiko tersebut, apabila dianggap perlu calon Pemegang Unit Penyertaan dapat meminta pendapat dari pihak-pihak yang berkompeten atas aspek bisnis, hukum, keuangan, perpajakan, maupun aspek lain yang relevan.

DAFTAR ISI

ISTILAH DAN DEFINISI	4
INFORMASI MENGENAI REKSA DANA SYARIAH BAHANA MES SYARIAH FUND	16
MANAJER INVESTASI	22
BANK KUSTODIAN	25
Perkumpulan Masyarakat Ekonomi Syariah	27
SUSUNAN PENGURUS PUSAT MASYARAKAT EKONOMI SYARIAH	28
TUJUAN DAN KEBIJAKAN INVESTASI	31
METODE PENGHITUNGAN NILAI PASAR WAJAR DARI EFEK DALAM PORTOFOLIO REKSA DANA BAHANA MES SYARIAH FUND	40
PERPAJAKAN	42
RISIKO INVESTASI	44
IMBALAN JASA DAN ALOKASI BIAYA	46
HAK-HAK PEMEGANG UNIT PENYERTAAN	50
PENDAPAT AKUNTAN TENTANG LAPORAN KEUANGAN BAB XIII	51
PERSYARATAN DAN TATA CARA PEMBELIAN UNIT PENYERTAAN	52
TATA CARA PENGALIHAN UNIT PENYERTAAN	65
PEMBUBARAN DAN HASIL LIKUIDASI	68
SKEMA PEMBELIAN, PENJUALAN KEMBALI DAN PENGALIHAN UNIT PENYERTAAN REKSA DANA BAHANA MES SYARIAH FUND	74
PENYELESAIAN PENGADUAN PEMEGANG UNIT PENYERTAAN	83
PENYELESAIAN SENGKETA	85
TATA CARA PENGALIHAN KEPEMILIKAN KEPADA PIHAK LAIN	86
ZAKAT	87
PENAMBAHAN DAN PENUTUPAN KELAS UNIT PENYERTAAN	88
PENYEBARLUASAN PROSPEKTUS DAN FORMULIR PEMESANAN PEMBELIAN UNIT PENYERTAAN	92

BAB I

ISTILAH DAN DEFINISI

1. AFILIASI

Afiliasi adalah:

- a. hubungan keluarga karena perkawinan dan keturunan sampai derajat kedua, baik secara horisontal maupun vertikal;
- b. hubungan antara 1 (satu) pihak dengan pegawai, Direktur, atau Komisaris dari pihak tersebut;
- c. hubungan antara 2 (dua) perusahaan dimana terdapat satu atau lebih anggota Direksi atau Komisaris yang sama;
- d. hubungan antara perusahaan dengan suatu pihak, baik langsung maupun tidak langsung, mengendalikan atau dikendalikan oleh perusahaan tersebut;
- e. hubungan antara 2 (dua) perusahaan yang dikendalikan baik langsung maupun tidak langsung oleh pihak yang sama; atau
- f. hubungan antara perusahaan dan pemegang saham utama.

2. AGEN PENJUAL EFEK REKSA DANA

Agen Penjual Efek Reksa Dana adalah Pihak yang ditunjuk oleh Manajer Investasi untuk melakukan penjualan Efek Reksa Dana berdasarkan kontrak kerja sama dengan Manajer Investasi pengelola Reksa Dana sebagaimana dimaksud dalam Peraturan Otoritas Jasa Keuangan Nomor : 39/POJK.04/2014 tanggal 30-12-2014 (tiga puluh Desember dua ribu empat belas) perihal Agen Penjual Reksa Dana, beserta penjelasannya dan perubahan-perubahannya serta penggantinya yang mungkin ada di kemudian hari.

3. BAHANA LINK

Bahana Link merupakan suatu media elektronik yang disediakan oleh Manajer Investasi berupa aplikasi website/internet dan aplikasi dalam bentuk media elektronik lainnya, yang memberikan fasilitas pelaporan dan/atau transaksi reksa dana bagi calon Pemegang Unit Penyertaan atau Pemegang Unit Penyertaan secara *online*.

4. BAHANA MES SYARIAH FUND

BAHANA MES SYARIAH FUND adalah Reksa Dana berbentuk Kontrak Investasi Kolektif berdasarkan Undang-Undang Pasar Modal beserta peraturan-peraturan pelaksanaannya sebagaimana termaktub dalam akta Kontrak Investasi Kolektif Reksa Dana Syariah BAHANA MES SYARIAH FUND Nomor 15 tanggal 21 Juni 2016 yang dibuat di hadapan Masdiana, S.H.,Mkn. Notaris di kota Depok, Akta Perubahan Kontrak Investasi Kolektif Reksa Dana Syariah BAHANA MES SYARIAH FUND Nomor 55 tanggal 21 Maret 2018, Akta Perubahan I Kontrak Investasi Kolektif Reksa Dana Syariah BAHANA MES SYARIAH FUND Nomor 16 tanggal 10 Februari 2021, Akta Perubahan II Kontrak Investasi Kolektif Reksa Dana Syariah BAHANA MES SYARIAH FUND Nomor 29 tanggal 11 Mei 2021, Akta Perubahan III Kontrak Investasi Kolektif Reksa Dana Syariah BAHANA MES SYARIAH FUND Nomor 08 tanggal 7 September 2021, Akta Perubahan IV Kontrak Investasi Kolektif Reksa Dana Syariah BAHANA MES SYARIAH FUND Nomor 5 tanggal 7 Maret 2022, Akta Perubahan V Kontrak Investasi Kolektif

Reksa Dana Syariah BAHANA MES SYARIAH FUND Nomor 09 tanggal 18 Mei 2022, Akta Perubahan VI Kontrak Investasi Kolektif Reksa Dana Syariah BAHANA MES SYARIAH FUND Nomor 21 tanggal 11 Agustus 2022, serta Akta Perubahan VII Kontrak Investasi Kolektif Reksa Dana Syariah BAHANA MES SYARIAH FUND Nomor 02 tanggal 03 Februari 2025 yang ketujuhnya dibuat di hadapan Dini Lastari Siburian, S.H., Notaris di kota Administrasi Jakarta Selatan antara PT Bahana TCW Investment Management sebagai Manajer Investasi dan Standard Chartered Bank, Cabang Jakarta sebagai Bank Kustodian.

5. BANK KUSTODIAN

Bank Kustodian dalam hal ini Standard Chartered Bank, Cabang Jakarta adalah bank umum yang telah mendapat persetujuan Otoritas Jasa Keuangan untuk menyelenggarakan kegiatan usaha sebagai Kustodian, yaitu memberikan jasa penitipan Efek (termasuk Penitipan Kolektif atas Efek yang dimiliki bersama oleh lebih dari satu Pihak yang kepentingannya diwakili oleh Kustodian) dan harta lain yang berkaitan dengan Efek serta jasa lain, termasuk menerima dividend, bunga, dan hak-hak lain, menyelesaikan transaksi Efek, dan mewakili pemegang rekening yang menjadi nasabahnya.

6. BUKTI KEPEMILIKAN UNIT PENYERTAAN

Reksa Dana berbentuk Kontrak Investasi Kolektif menghimpun dana dengan menerbitkan Unit Penyertaan kepada pemodal.

Unit Penyertaan adalah satuan ukuran yang menunjukkan bagian kepentingan setiap Pemegang Unit Penyertaan dalam portofolio investasi kolektif.

Bank Kustodian akan menyediakan Surat Konfirmasi Transaksi Unit Penyertaan yang berisi jumlah Unit Penyertaan yang dimiliki oleh masing-masing Pemegang Unit Penyertaan dan berlaku sebagai surat atau bukti konfirmasi tertulis kepemilikan Unit Penyertaan Reksa Dana. Penyampaian surat atau bukti konfirmasi tertulis kepemilikan Unit Penyertaan BAHANA MES SYARIAH FUND kepada Pemegang Unit Penyertaan tersebut dikirimkan secara elektronik melalui Sistem Pengelolaan Investasi Terpadu (S-Invest). Pemegang Unit Penyertaan dapat mengakses Surat Konfirmasi Transaksi Unit Penyertaan melalui Sistem Pengelolaan Investasi Terpadu (S-Invest).

7. BURSA EFEK

Bursa Efek adalah pihak yang menyelenggarakan dan menyediakan sistem dan/atau sarana untuk mempertemukan penawaran jual dan beli Efek pihak-pihak lain dengan tujuan memperdagangkan Efek di antara mereka.

8. DEWAN PENGAWAS SYARIAH

Dewan Pengawas Syariah adalah dewan pengawas yang bertugas mengawasi kegiatan Manajer Investasi dalam melakukan pengelolaan BAHANA MES SYARIAH FUND agar tetap sesuai dengan Prinsip-Prinsip Syariah di Pasar Modal. Penempatan Dewan Pengawas Syariah pada:

- a. Manajer Investasi atas rekomendasi DSN-MUI tanggal **14 Juni 2017**, Nomor **U-357/DSN-MUI/VI/2017**. Dewan Pengawas Syariah PT Bahana TCW Investment Management adalah:
- Sdr. Muhammad Faishol, Lc,MA. (Ketua)
Telah memperoleh perpanjangan izin Ahli Syariah Pasar Modal berdasarkan Keputusan Dewan Komisiner Otoritas Jasa Keuangan Nomor KEP-11/PM.223/PJ-ASPM/2021 tanggal 18 Mei 2021;
 - Sdr. Abdul Wasik, M.Si (Anggota)
Telah memperoleh perpanjangan izin Ahli Syariah Pasar Modal berdasarkan Keputusan Dewan Komisiner Otoritas Jasa Keuangan Nomor KEP-15/PM.223/PJ-ASPM/2021 tanggal 31 Mei 2021.
Keduanya telah memiliki izin sebagai Ahli Syariah Pasar Modal dari Otoritas Jasa Keuangan.
- b. Bank Kustodian memiliki Dewan Pengawas Syariah yang terdiri dari 1 (satu) orang yang telah mendapat rekomendasi/persetujuan dari Dewan Syariah Nasional Majelis Ulama Indonesia berdasarkan Surat Nomor: U-676/DSN-MUI/XI/2017, tanggal 13-11-2017 (tiga belas November tahun dua ribu tujuh belas) dan telah ditunjuk oleh Standard Chartered Bank, Cabang Jakarta, sebagaimana termaktub dalam surat Nomor: 020/TB-WB/2017 tertanggal 31-10-2017 (tiga puluh satu Oktober dua ribu tujuh belas) perihal penetapan Dewan Pengawas Syariah, Nibrasul Huda Ibrahim Hosen, yang telah memperoleh perpanjangan izin Ahli Syariah Pasar Modal dari Otoritas Jasa Keuangan berdasarkan Surat Keputusan Dewan Komisiner Otoritas Jasa Keuangan Nomor: KEP-08/PM.223/PJ-ASPM/2022 tanggal 09-08-2022 (sembilan Agustus tahun dua ribu dua puluh dua).

9. DAFTAR EFEK SYARIAH

Daftar Efek Syariah adalah kumpulan Efek yang tidak bertentangan dengan prinsip-prinsip Syariah di pasar Modal yang ditetapkan oleh Otoritas Jasa Keuangan atau diterbitkan oleh Pihak Penerbit Daftar Efek Syariah sebagaimana diatur dalam POJK No: 35/POJK.04/2017 tanggal 7 Juli 2017 dan diundangkan oleh Menteri Hukum dan Hak Asasi Manusia Republik Indonesia pada tanggal 10 Juli 2017 tentang Kriteria Dan Penerbitan Daftar Efek Syariah (“**POJK No: 35/POJK.04/2017**”), dan perubahan-perubahannya dan penggantinya yang dikeluarkan dikemudian hari.

10. DSN-MUI

DSN-MUI adalah Dewan Syariah Nasional Majelis Ulama Indonesia.

11. EFEK

Efek adalah surat berharga, yaitu surat pengakuan utang, surat berharga komersial, saham, obligasi, tanda bukti utang, Unit Penyertaan kontrak investasi kolektif, kontrak berjangka atas Efek, dan setiap derivatif dari Efek

12. EFEK SYARIAH

Efek Syariah adalah Efek sebagaimana dimaksud dalam Undang-Undang tentang pasar modal dan peraturan pelaksanaannya yang (i) akad, cara pengelolaan, kegiatan usaha; (ii) asset yang menjadi landasan akad, cara

pengelolaan, kegiatan usaha; dan/atau (iii) asset yang terkait dengan Efek dimaksud dan penerbitnya, tidak bertentangan dengan Prinsip – Prinsip Syariah di Pasar Modal.

13. EFEK YANG DAPAT DIBELI

Efek Yang Dapat Dibeli adalah Efek sebagaimana diatur dalam Peraturan Otoritas Jasa Keuangan Tentang Reksa Dana Syariah. Sesuai Peraturan Otoritas Jasa Keuangan Tentang Reksa Dana Syariah, dana kelolaan Reksa Dana Syariah hanya dapat diinvestasikan pada:

- (1) Saham yang ditawarkan melalui Penawaran Umum dan/atau diperdagangkan di Bursa Efek Indonesia serta dimuat dalam Daftar Efek Syariah yang ditetapkan oleh Otoritas Jasa Keuangan;
- (2) Hak Memesan Efek Terlebih Dahulu Syariah dan Waran Syariah yang ditawarkan melalui Penawaran Umum dan/atau diperdagangkan di Bursa Efek di Indonesia;
- (3) Sukuk yang ditawarkan di Indonesia melalui Penawaran Umum;
- (4) Saham yang diperdagangkan di Bursa Efek luar negeri, yang termasuk dalam Daftar Efek Syariah yang diterbitkan oleh Pihak Penerbit Daftar Efek Syariah;
- (5) Sukuk yang ditawarkan melalui Penawaran Umum dan/atau diperdagangkan di Bursa Efek di luar negeri, yang termasuk dalam Daftar Efek Syariah yang ditetapkan oleh Pihak Penerbit Daftar Efek Syariah;
- (6) Efek Beragun Aset Syariah dalam negeri yang sudah - mendapat peringkat dari perusahaan pemeringkat Efek yang telah memperoleh izin usaha dari Otoritas Jasa Keuangan;
- (7) surat berharga komersial syariah dalam negeri yang sudah mendapat peringkat dari perusahaan pemeringkat Efek yang telah memperoleh izin usaha dari Otoritas Jasa Keuangan;
- (8) Efek Syariah yang memenuhi Prinsip Syariah di Pasar Modal yang diterbitkan oleh lembaga internasional dimana Pemerintah Indonesia menjadi salah satu anggotanya; dan/atau
- (9) Instrumen pasar uang syariah dalam negeri yang mempunyai jatuh tempo kurang dari 1 (satu) tahun, baik dalam denominasi Rupiah maupun denominasi mata uang lainnya.

14. EFEKTIF

Efektif adalah terpenuhinya seluruh tata cara dan persyaratan Pernyataan Pendaftaran Dalam Rangka Penawaran Umum Reksa Dana Berbentuk Kontrak Investasi Kolektif yang ditetapkan dalam Undang-undang Pasar Modal dan POJK Tentang Reksa Dana Berbentuk Kontrak Investasi Kolektif. Surat pernyataan Efektif Pernyataan Pendaftaran Dalam Rangka Penawaran Umum Reksa Dana Berbentuk Kontrak Investasi Kolektif akan dikeluarkan oleh OJK.

15. FORMULIR PEMESANAN PEMBELIAN UNIT PENYERTAAN

Formulir Pemesanan Pembelian Unit Penyertaan adalah formulir baik asli maupun yang berbentuk aplikasi elektronik yang dipergunakan oleh calon pembeli untuk membeli Unit Penyertaan yang diisi, ditandatangani atau diotorisasi dan diajukan oleh calon pembeli kepada Manajer Investasi atau Agen Penjual Efek Reksa Dana.

16. FORMULIR PENJUALAN KEMBALI UNIT PENYERTAAN

Formulir Penjualan Kembali Unit Penyertaan adalah formulir baik asli maupun yang berbentuk aplikasi elektronik yang dipergunakan oleh Pemegang Unit Penyertaan untuk menjual kembali Unit Penyertaan yang dimilikinya yang diisi, ditandatangani atau diotorisasi dan diajukan oleh Pemegang Unit Penyertaan kepada Manajer Investasi atau Agen Penjual Efek Reksa Dana.

17. FORMULIR PROFIL PEMODAL

Formulir Profil Pemodal adalah formulir yang disyaratkan untuk diisi oleh pemodal sebagaimana diharuskan oleh Peraturan BAPEPAM dan LK Nomor: IV.D.2 yang merupakan Lampiran Keputusan Ketua BAPEPAM dan LK Nomor: Kep-20/PM/2004 tanggal 29 April 2004 tentang Profil Pemodal Reksa Dana ("Peraturan BAPEPAM No. IV.D.2"), yang berisikan data dan informasi mengenai profil risiko pemodal BAHANA MES SYARIAH FUND sebelum melakukan pembelian Unit Penyertaan BAHANA MES SYARIAH FUND yang pertama kali di Manajer Investasi atau Agen Penjual Efek Reksa Dana.

18. HARI BURSA

Hari Bursa adalah hari diselenggarakannya perdagangan Efek di Bursa Efek, yaitu Senin sampai dengan Jumat, kecuali hari tersebut merupakan hari libur nasional atau dinyatakan sebagai hari libur oleh Bursa Efek.

19. HARI KERJA

Hari Kerja adalah hari Senin sampai dengan hari Jumat, kecuali hari libur nasional yang ditetapkan oleh Pemerintah Republik Indonesia.

20. KEADAAN KAHAR

Keadaan Kahar adalah keadaan sebagaimana dimaksud dalam Pasal 5 huruf k Undang-Undang Pasar Modal beserta peraturan pelaksanaannya.

21. KELAS UNIT PENYERTAAN (*MULTI-SHARE CLASS*)

Kelas Unit Penyertaan (*Multi-Share Class*) adalah pembagian Unit Penyertaan BAHANA MES SYARIAH FUND ke dalam beberapa kelas dimana untuk setiap Kelas Unit Penyertaan terdapat perbedaan fitur-fitur antara lain kebijakan pembagian hasil investasi, imbalan jasa Manajer Investasi, perhitungan Nilai Aktiva Bersih yang merupakan pembeda dari masing-masing Kelas Unit Penyertaan, sebagaimana dijelaskan lebih lanjut dalam Kontrak Investasi Kolektif dan Prospektus BAHANA MES SYARIAH FUND.

22. KETENTUAN KERAHASIAAN Dan KEAMANAN DATA dan/atau INFORMASI PRIBADI KONSUMEN

Ketentuan kerahasiaan dan keamanan data dan/atau informasi pribadi konsumen adalah Ketentuan-ketentuan mengenai kerahasiaan dan keamanan data dan/atau informasi pribadi konsumen sebagaimana diatur dalam POJK Tentang Perlindungan Konsumen dan Surat Edaran Otoritas Jasa Keuangan Nomor: 14/SEOJK.07/2014 tanggal 20 Agustus 2014, tentang Kerahasiaan Dan Keamanan Data dan/atau Informasi

Pribadi Konsumen, beserta penjelasannya, dan perubahan-perubahannya dan penggantinya yang mungkin ada dikemudian hari.

23. KONTRAK INVESTASI KOLEKTIF

Kontrak Investasi Kolektif adalah kontrak antara Manajer Investasi dan Bank Kustodian yang mengikat Pemegang Unit Penyertaan, dimana Manajer Investasi diberi wewenang untuk mengelola portofolio investasi kolektif dan Bank Kustodian diberi wewenang untuk melaksanakan penitipan kolektif.

24. LEMBAGA PENILAIAN HARGA EFEK

Lembaga Penilaian Harga Efek atau LPHE adalah Pihak yang telah memperoleh izin usaha dari OJK untuk melakukan penilaian harga Efek dalam rangka menetapkan harga pasar wajar, sebagaimana dimaksud dalam Peraturan BAPEPAM dan LK No. V.C.3 yang merupakan Lampiran Keputusan Ketua BAPEPAM dan LK No. Kep-183/BL/2009 tanggal 30 Juni 2009 tentang Lembaga Penilaian Harga Efek ("**Peraturan BAPEPAM dan LK No. V.C.3**").

25. MANAJER INVESTASI

Manajer Investasi adalah PT Bahana TCW Investment Management yang kegiatan usahanya mengelola Portofolio Efek untuk para nasabah atau mengelola portofolio investasi kolektif untuk sekelompok nasabah, kecuali perusahaan asuransi, dana pensiun, dan bank yang melakukan sendiri kegiatan usahanya berdasarkan peraturan perundang-undangan yang berlaku.

26. MEDIA ELEKTRONIK

Media Elektronik adalah perangkat/instrumen elektronik yang disediakan oleh Manajer Investasi dan/atau Agen Penjual Efek Reksa Dana yang memiliki sistem elektronik yang teruji dan/atau disediakan oleh pihak lain seperti penyedia jasa telekomunikasi dan penyedia jasa perdagangan melalui sistem elektronik, yang telah memperoleh izin, persetujuan atau pengakuan dari otoritas yang berwenang dan telah melakukan kerjasama dengan Manajer Investasi.

27. METODE PENGHITUNGAN NILAI AKTIVA BERSIH

Metode Penghitungan Nilai Aktiva Bersih adalah metode untuk menghitung NAB dengan menggunakan Nilai Pasar Wajar yang ditentukan oleh Manajer Investasi dan harus dilakukan sesuai dengan Peraturan BAPEPAM dan LK No. IV.C.2 yang merupakan Lampiran Keputusan Ketua BAPEPAM dan LK No. Kep-367/BL/2012 tanggal 9 Juli 2012 tentang Nilai Pasar Wajar Dari Efek Dalam Portofolio Reksa Dana ("**Peraturan BAPEPAM dan LK No. IV.C.2**").

28. NASABAH

Nasabah adalah pihak yang menggunakan jasa Penyedia Jasa Keuangan sebagaimana dimaksud dalam POJK Tentang Anti Pencucian Uang dan Pencegahan Pendanaan Terorisme. Dalam Prospektus ini istilah Nasabah sesuai konteksnya berarti calon Pemegang Unit Penyertaan dan Pemegang Unit Penyertaan.

29. NILAI AKTIVA BERSIH

Nilai Aktiva Bersih (NAB) adalah Nilai Pasar Wajar dari suatu Efek dan kekayaan lain dari Reksa Dana dikurangi seluruh kewajibannya.

30. NILAI PASAR WAJAR

Nilai Pasar Wajar adalah nilai yang dapat diperoleh dari transaksi Efek yang dilakukan antar para pihak yang bebas, bukan karena paksaan atau likuidasi.

31. OTORITAS JASA KEUANGAN

Otoritas Jasa Keuangan atau OJK adalah lembaga independen yang mempunyai fungsi, tugas, dan wewenang pengaturan, pengawasan, pemeriksaan, dan penyidikan sebagaimana diatur dalam Undang-undang Nomor 21 Tahun 2011 tentang Otoritas Jasa Keuangan. Berdasarkan undang-undang tersebut, sejak tanggal 31 Desember 2012, fungsi, tugas dan wewenang pengaturan dan pengawasan kegiatan jasa keuangan di sektor Pasar Modal, Perasuransian, Dana Pensiun, Lembaga Pembiayaan, dan Lembaga Jasa Keuangan Lainnya beralih dari Menteri Keuangan dan Badan Pengawas Pasar Modal dan Lembaga Keuangan (BAPEPAM dan LK) ke OJK.

32. PEMBELIAN BERKALA

Pembelian Berkala adalah mekanisme pembelian Unit Penyertaan secara berkala selama waktu tertentu oleh Pemegang Unit Penyertaan, dimana jangka waktu dan nilai pembelian Unit Penyertaan untuk setiap transaksi pembelian telah disepakati sejak awal oleh Pemegang Unit Penyertaan.

33. PEMEGANG UNIT PENYERTAAN

Pemegang Unit Penyertaan adalah pihak-pihak yang membeli dan memiliki Unit Penyertaan BAHANA MES SYARIAH FUND dan yang namanya terdaftar dalam daftar Pemegang Unit Penyertaan di Manajer Investasi dan Bank Kustodian sebagai pemilik Unit Penyertaan. Pemegang Unit Penyertaan dalam hal ini adalah Pemegang Unit Penyertaan BAHANA MES SYARIAH FUND Kelas G, Pemegang Unit Penyertaan BAHANA MES SYARIAH FUND Kelas D, Pemegang Unit Penyertaan BAHANA MES SYARIAH FUND Kelas A, Pemegang Unit Penyertaan BAHANA MES SYARIAH FUND Kelas O, Pemegang Unit Penyertaan BAHANA MES SYARIAH FUND Kelas T, dan Pemegang Unit Penyertaan BAHANA MES SYARIAH FUND Kelas I.

34. PENAWARAN UMUM

Penawaran Umum adalah kegiatan penawaran Unit Penyertaan BAHANA MES SYARIAH FUND yang dilakukan oleh Manajer Investasi untuk menjual Unit Penyertaan BAHANA MES SYARIAH FUND berdasarkan tata cara yang diatur dalam Undang-Undang Pasar Modal beserta peraturan pelaksanaannya dan Kontrak Investasi Kolektif.

35. PENJUALAN KEMBALI

Penjualan Kembali adalah mekanisme yang dapat digunakan oleh Pemegang Unit Penyertaan untuk menjual kembali baik sebagian maupun seluruh Unit Penyertaannya berdasarkan Nilai Aktiva Bersih yang berlaku.

36. PENYEDIA JASA KEUANGAN DI SEKTOR PASAR MODAL

Penyedia Jasa Keuangan di Sektor Pasar Modal adalah Perusahaan Efek yang melakukan kegiatan usaha sebagai Penjamin Emisi Efek, Perantara Pedagang Efek, dan/atau Manajer Investasi, serta Bank Umum yang menjalankan fungsi Kustodian sebagaimana diatur dalam ketentuan peraturan perundang-undangan di bidang Pasar Modal. Dalam Kontrak ini istilah Penyedia Jasa Keuangan di Sektor Pasar Modal sesuai konteksnya berarti Manajer Investasi dan Bank Kustodian.

37. PERNYATAAN PENDAFTARAN

Pernyataan Pendaftaran adalah dokumen yang wajib disampaikan oleh Manajer Investasi kepada OJK dalam rangka Penawaran Umum Reksa Dana Berbentuk Kontrak Investasi Kolektif yang ditetapkan dalam Undang-Undang Pasar Modal dan POJK Tentang Reksa Dana Berbentuk Kontrak Investasi Kolektif .

38. POJK TENTANG AHLI SYARIAH PASAR MODAL

POJK tentang Ahli Syariah Pasar Modal adalah Peraturan Otoritas Jasa Keuangan No.16/POJK.04/2015 tanggal 3 November 2015 tentang Ahli Syariah Pasar Modal beserta penjelasannya dan perubahan-perubahannya dan penggantinya yang mungkin ada dikemudian hari.

39. POJK TENTANG REKSA DANA BERBENTUK KONTRAK INVESTASI KOLEKTIF

POJK Tentang Reksa Dana Berbentuk Kontrak Investasi Kolektif adalah Peraturan Otoritas Jasa Keuangan Nomor: 23/POJK.04/2016 tanggal 13 Juni 2016 dan diundangkan oleh Menteri Hukum dan Hak Asasi Manusia Republik Indonesia tanggal 19 Juni 2016 tentang Reksa Dana Berbentuk Kontrak Investasi Kolektif sebagaimana telah diubah dengan Peraturan Otoritas Jasa Keuangan Nomor 2/POJK.04/2020 tanggal 8 Januari 2020 dan diundangkan oleh Menteri Hukum dan Hak Asasi Manusia Republik Indonesia pada tanggal 9 Januari 2020 tentang Perubahan Atas Peraturan Otoritas Jasa Keuangan Nomor 23/POJK.04/2016 tentang Reksa Dana Berbentuk Kontrak Investasi Kolektif tentang Reksa Dana Berbentuk Kontrak Investasi Kolektif beserta penjelasannya dan perubahan-perubahannya dan penggantinya yang mungkin ada di kemudian hari.

40. POJK TENTANG PERLINDUNGAN KONSUMEN

POJK tentang Perlindungan Konsumen adalah Peraturan Otoritas Jasa Keuangan Nomor: 1/POJK.07/2013 tanggal 26-07-2013 (dua puluh enam Juli dua ribu tiga belas) tentang Perlindungan Konsumen Sektor Jasa Keuangan, beserta penjelasannya, dan perubahan-perubahannya dan penggantinya yang mungkin ada dikemudian hari.

41. POJK TENTANG ANTI PENCUCIAN UANG DAN PENCEGAHAN PENDANAAN TERORISME

POJK Tentang Anti Pencucian Uang dan Pencegahan Pendanaan Terorisme adalah Peraturan Otoritas Jasa Keuangan Nomor: 12/POJK.01/2017 tanggal 16 Maret 2017 dan diundangkan oleh Menteri Hukum dan Hak Asasi Manusia Republik Indonesia pada tanggal 21 Maret 2017 tentang Penerapan Program Anti Pencucian Uang dan Pencegahan Pendanaan Terorisme di Sektor Jasa Keuangan dan Peraturan Otoritas Jasa Keuangan

Nomor 23/POJK.01/2019 tanggal 18 September 2019 dan diundangkan oleh Menteri Hukum dan Hak Asasi Manusia Republik Indonesia pada tanggal 30 September 2019 tentang Perubahan Atas Peraturan Otoritas Jasa Keuangan Nomor 12/POJK.01/2017 tentang Penerapan Program Anti Pencucian Uang dan Pencegahan Pendanaan Terorisme di Sektor Jasa Keuangan tentang Anti Pencucian Uang dan Pencegahan Pendanaan Terorisme di Sektor Pasar Modal, beserta penjelasannya, dan perubahan-perubahannya dan penggantinya yang mungkin ada dikemudian hari.

42. POJK TENTANG REKSA DANA SYARIAH

POJK Tentang Reksa Dana Syariah adalah Peraturan Otoritas Jasa Keuangan Nomor 33/POJK.04/2019 tanggal 13 Desember 2019 dan diundangkan oleh Menteri Hukum dan Hak Asasi Manusia Republik Indonesia pada tanggal 18 Desember 2019 tentang Penerbitan Dan Persyaratan Reksa Dana Syariah beserta penjelasannya dan perubahan-perubahannya dan penggantinya yang mungkin ada dikemudian hari.

43. POJK TENTANG LEMBAGA ALTERNATIF PENYELESAIAN SENGKATA

POJK Tentang Lembaga Alternatif Penyelesaian Sengketa di Sektor Jasa Keuangan Peraturan Otoritas Jasa Keuangan Nomor: 1/POJK.07/2014 tanggal 16 Januari 2014 (enam belas Januari dua ribu empat belas) tentang Lembaga Alternatif Penyelesaian Sengketa di Sektor Jasa Keuangan, beserta penjelasannya, dan perubahan-perubahannya dan penggantinya yang mungkin ada dikemudian hari.

44. PORTOFOLIO EFEK

Portofolio Efek adalah kumpulan Efek yang dimiliki oleh orang perseorangan, perusahaan, usaha bersama, asosiasi, atau kelompok yang terorganisasi. Definisi Portofolio Efek berkaitan dengan BAHANA MES SYARIAH FUND adalah kumpulan Efek Syariah yang merupakan kekayaan BAHANA MES SYARIAH FUND.

45. PRINSIP-PRINSIP SYARIAH DI PASAR MODAL

Prinsip-Prinsip Syariah di Pasar Modal adalah prinsip-prinsip hukum Islam dalam kegiatan di bidang Pasar Modal berdasarkan fatwa DSN-MUI, sepanjang fatwa dimaksud tidak bertentangan dengan Peraturan Otoritas Jasa Keuangan No.15/POJK.04/2015 tanggal 10 November 2015 tentang Penerapan Prinsip Syariah di Pasar Modal ("POJK No 15/POJK.04/2015) dan/atau peraturan OJK lain yang didasarkan pada fatwa DSN-MUI, sebagaimana dimaksud dalam POJK No 15/POJK.04/2015.

46. PROGRAM ANTI PENCUCIAN UANG DAN PENCEGAHAN PENDANAAN TERORISME

Program Anti Pencucian Uang dan Pencegahan Pendanaan Terorisme Di Sektor Jasa Keuangan adalah upaya pencegahan dan pemberantasan tindak pidana Pencucian Uang dan Pendanaan Terorisme sebagaimana dimaksud didalam POJK Tentang Penerapan Program Anti Pencucian Uang dan Pencegahan Pendanaan Terorisme di Sektor Jasa Keuangan.

47. PROSPEKTUS

Prospektus adalah setiap pernyataan yang dicetak atau informasi tertulis yang digunakan untuk Penawaran Umum BAHANA MES SYARIAH FUND, sebagaimana diatur dalam Peraturan Otoritas Jasa Keuangan Nomor 25/POJK.04/2020 pada tanggal 22 April 2020 dan diundangkan oleh Menteri Hukum dan Hak Asasi Manusia Republik Indonesia tanggal 23 April 2020 tentang Pedoman Bentuk Dan Isi Prospektus Dalam Rangka Penawaran Umum Reksa Dana, beserta penjelasannya dan perubahan-perubahannya serta penggantinya yang mungkin ada di kemudian hari.

48. REKENING DANA SOSIAL

Rekening Dana Sosial adalah rekening khusus untuk membukukan dan menyimpan dana hasil dari pembersihan kekayaan BAHANA MES SYARIAH FUND dari unsur-unsur yang bertentangan dengan Prinsip-Prinsip Syariah di Pasar Modal dan akan digunakan untuk keperluan sosial berdasarkan kebijakan Manajer Investasi dengan petunjuk dan persetujuan Dewan Pengawas Syariah.

49. REKSA DANA SYARIAH

Reksa Dana Syariah adalah Reksa Dana yang beroperasi menurut ketentuan dan prinsip Syari'ah Islam, baik dalam bentuk akad antara pemodal sebagai pemilik harta (*shahib al-mal/rabb al-mal*) dengan Manajer Investasi sebagai wakil *shahib al-mal*, maupun antara Manajer Investasi sebagai wakil *shahib al-mal* dengan pengguna investasi.

50. SEOJK TENTANG PELAYANAN DAN PENYELESAIAN PENGADUAN KONSUMEN

SEOJK Tentang Pelayanan dan Penyelesaian Pengaduan Konsumen Pada Pelaku Usaha Jasa Keuangan adalah Surat Edaran Otoritas Jasa Keuangan Nomor: 2/SEOJK.07/2014 tanggal 14 Februari 2014 tentang Pelayanan Dan Penyelesaian Pengaduan Konsumen Pada Pelaku Usaha Jasa Keuangan, beserta penjelasannya, dan perubahan-perubahannya dan penggantinya yang mungkin ada dikemudian hari.

51. SEOJK TENTANG PROSEDUR PENYELESAIAN KESALAHAN PENGHITUNGAN NILAI AKTIVA BERSIH REKSA DANA

SEOJK Tentang Prosedur Penyelesaian Kesalahan Penghitungan Nilai Aktiva Bersih Reksa Dana adalah Surat Edaran Otoritas Jasa Keuangan Nomor 1/SEOJK.04/2015 tanggal 21 Januari 2015 tentang Prosedur Penyelesaian Kesalahan Penghitungan Nilai Aktiva Bersih Reksa Dana beserta penjelasannya, dan perubahan-perubahannya dan penggantinya yang mungkin ada dikemudian hari.

52. SISTEM PENGELOLAAN INVESTASI TERPADU (S-INVEST)

Sistem Pengelolaan Investasi Terpadu (S-INVEST) adalah sistem atau sarana elektronik terpadu yang mengintegrasikan seluruh proses Transaksi Produk Investasi, Transaksi Aset Dasar, dan pelaporan di industri pengelolaan investasi sebagaimana dimaksud dalam Peraturan OJK Nomor 28/POJK.04/2016 tanggal 29-07-2016 (dua puluh sembilan Juli dua ribu enam belas) tentang Sistem Pengelolaan Investasi Terpadu beserta Surat Edaran Otoritas Jasa Keuangan Nomor 1/SEOJK.04/2020 tanggal 17 Februari 2020 tentang Tata Cara

Penyampaian Surat atau Bukti Konfirmasi dan Laporan Berkala Reksa Dana secara Elektronik Melalui Sistem Pengelolaan Investasi Terpadu.

53. SUB REKENING EFEK

Rekening efek BAHANA MES SYARIAH FUND yang tercatat dalam rekening efek Bank Kustodian pada Lembaga Penyimpanan dan Penyelesaian.

54. SURAT KONFIRMASI KEPEMILIKAN UNIT PENYERTAAN

Surat Konfirmasi Transaksi Unit Penyertaan adalah surat konfirmasi yang mengkonfirmasikan telah dilaksanakannya perintah pembelian Unit Penyertaan oleh Pemegang Unit Penyertaan atau penjualan kembali Unit Penyertaan atau pengalihan Unit Penyertaan dan menunjukkan jumlah Unit Penyertaan BAHANA MES SYARIAH FUND yang dimiliki oleh Pemegang Unit Penyertaan dan berlaku sebagai bukti kepemilikan dalam BAHANA MES SYARIAH FUND. Surat Konfirmasi Transaksi Unit Penyertaan akan disediakan oleh Bank Kustodian secara elektronik melalui Sistem Pengelolaan Investasi Terpadu (S-Invest) dalam waktu paling lambat 7 (tujuh) Hari Bursa setelah pembelian Unit Penyertaan, Pembelian Kembali Unit Penyertaan, dan Pengalihan Unit Penyertaan. Penyampaian Surat Konfirmasi Transaksi Unit Penyertaan BAHANA MES SYARIAH FUND kepada Pemegang Unit Penyertaan tersebut disediakan secara elektronik melalui Sistem Pengelolaan Investasi Terpadu (S-Invest). Pemegang Unit Penyertaan dapat mengakses Surat Konfirmasi Transaksi Unit Penyertaan melalui fasilitas AKSes yang disediakan oleh penyedia Sistem Pengelolaan Investasi Terpadu (S-Invest) dengan biaya ditanggung oleh Pemegang Unit Penyertaan.

55. UNDANG-UNDANG PASAR MODAL

Undang-Undang Pasar Modal adalah Undang-Undang No. 8 Tahun 1995 tentang Pasar Modal.

56. UNIT PENYERTAAN

Unit Penyertaan adalah satuan ukuran yang menunjukkan bagian kepentingan setiap pihak dalam portofolio investasi kolektif. Unit Penyertaan diterbitkan sesuai dengan Kelas Unit Penyertaan untuk masing-masing Pemegang Unit Penyertaan dalam hal ini adalah BAHANA MES SYARIAH FUND Kelas G, BAHANA MES SYARIAH FUND Kelas D, BAHANA MES SYARIAH FUND Kelas A, BAHANA MES SYARIAH FUND Kelas O, BAHANA MES SYARIAH FUND Kelas T, dan BAHANA MES SYARIAH FUND Kelas I. Setelah Kelas Unit Penyertaan diterapkan maka istilah BAHANA MES SYARIAH FUND berarti gabungan BAHANA MES SYARIAH FUND Kelas G, BAHANA MES SYARIAH FUND Kelas D, BAHANA MES SYARIAH FUND Kelas A, BAHANA MES SYARIAH FUND Kelas O, BAHANA MES SYARIAH FUND Kelas T, dan BAHANA MES SYARIAH FUND Kelas I.

57. WAKALAH

Wakalah adalah perjanjian (*akad*) antara Pihak pemberi kuasa (*muwakkil*) dan Pihak yang menerima kuasa (*wakil*) dengan cara pihak pemberi kuasa (*muwakkil*) memberikan kuasa kepada pihak penerima kuasa untuk

melakukan tindakan atau perbuatan tertentu sebagaimana dimaksud dalam POJK Nomor 53/POJK.04/2015 tanggal 23 Desember 2015, tentang Akad Yang Digunakan Dalam Penerbitan Efek Syariah di Pasar Modal.

58. Perkumpulan Masyarakat Ekonomi Syariah

Perkumpulan Masyarakat Ekonomi Syariah adalah organisasi kemasyarakatan yang didirikan pada tanggal 26 Maret 2001 oleh perorangan, lembaga keuangan, lembaga pendidikan, lembaga kajian dan badan usaha yang tertarik untuk mengembangkan ekonomi syariah. Perkumpulan Masyarakat Ekonomi Syariah mempunyai visi menjadi wadah yang diakui sebagai acuan dan diikuti sebagai teladan bagi usaha percepatan pengembangan dan penerapan ekonomi dan etika usaha yang sesuai dengan syariah Islam di Indonesia.

BAB II

INFORMASI MENGENAI REKSA DANA SYARIAH BAHANA MES SYARIAH FUND

2.1 Pembentukan

BAHANA MES SYARIAH FUND adalah Reksa Dana Syariah berbentuk Kontrak Investasi Kolektif yang dibuat berdasarkan Undang-Undang No. 8 Tahun 1995 tentang Pasar Modal beserta peraturan pelaksanaannya di bidang Reksa Dana, sebagaimana termaktub dalam Nomor 15 tanggal 21 Juni 2016 yang dibuat di hadapan Masdiana, S.H.,Mkn. Notaris di kota Depok, Akta Perubahan Kontrak Investasi Kolektif Reksa Dana Syariah BAHANA MES SYARIAH FUND Nomor 55 tanggal 21 Maret 2018, Akta Perubahan I Kontrak Investasi Kolektif Reksa Dana Syariah BAHANA MES SYARIAH FUND Nomor 16 tanggal 10 Februari 2021, Akta Perubahan II Kontrak Investasi Kolektif Reksa Dana Syariah BAHANA MES SYARIAH FUND Nomor 29 tanggal 11 Mei 2021, Akta Perubahan III Kontrak Investasi Kolektif Reksa Dana Syariah BAHANA MES SYARIAH FUND Nomor 08 tanggal 7 September 2021, Akta Perubahan IV Kontrak Investasi Kolektif Reksa Dana Syariah BAHANA MES SYARIAH FUND Nomor 5 tanggal 7 Maret 2022, Akta Perubahan V Kontrak Investasi Kolektif Reksa Dana Syariah BAHANA MES SYARIAH FUND Nomor 09 tanggal 18 Mei 2022, Akta Perubahan VI Kontrak Investasi Kolektif Reksa Dana Syariah BAHANA MES SYARIAH FUND Nomor 21 tanggal 11 Agustus 2022, serta Akta Perubahan VII Kontrak Investasi Kolektif Reksa Dana Syariah BAHANA MES SYARIAH FUND Nomor 02 tanggal 03 Februari 2025 yang ketujuhnya dibuat di hadapan Dini Lastari Siburian, S.H., Notaris di kota Administrasi Jakarta Selatan, antara PT Bahana TCW Investment Management sebagai Manajer Investasi dan Standard Chartered Bank sebagai Bank Kustodian.

2.2 Penawaran Umum

PT Bahana TCW Investment Management selaku Manajer Investasi melakukan Penawaran Umum atas Unit Penyertaan BAHANA MES SYARIAH FUND secara terus menerus sampai dengan 2.500.000.000 (dua miliar lima ratus juta) Unit Penyertaan. Manajer Investasi dapat menambah jumlah Unit Penyertaan setelah mendapat persetujuan terlebih dahulu dari OJK.

Setiap Unit Penyertaan BAHANA MES SYARIAH FUND mempunyai Nilai Aktiva Bersih awal sebesar Rp 1.000,- (seribu Rupiah) per Unit Penyertaan pada hari pertama penawaran BAHANA MES SYARIAH FUND Kelas D, BAHANA MES SYARIAH FUND Kelas A, BAHANA MES SYARIAH FUND Kelas O, BAHANA MES SYARIAH FUND Kelas T, dan BAHANA MES SYARIAH FUND Kelas I. Nilai Aktiva Bersih pada BAHANA MES SYARIAH FUND Kelas G akan melanjutkan Nilai Aktiva Bersih berjalan.

Manajer Investasi dapat menambah jumlah Kelas Unit Penyertaan dan dapat melakukan penutupan Kelas Unit Penyertaan berdasarkan ketentuan sebagaimana dimaksud dalam Pasal Bab XXI Prospektus dengan melakukan perubahan Kontrak Investasi Kolektif sesuai dengan ketentuan perundang-undangan yang berlaku.

Pemegang Unit Penyertaan BAHANA MES SYARIAH FUND dapat memilih kelas-kelas dalam BAHANA MES SYARIAH FUND sebagai berikut:

- (i) BAHANA MES SYARIAH FUND Kelas G atau Kelas G (General) di sediakan untuk para Pemegang Unit Penyertaan yang saat ini telah berinvestasi pada BAHANA MES SYARIAH FUND dan untuk calon Pemegang Unit Penyertaan yang akan berinvestasi pada BAHANA MES SYARIAH FUND dengan minimum pembelian awal Unit Penyertaan sebesar Rp 10.000,- (sepuluh ribu Rupiah);
- (ii) BAHANA MES SYARIAH FUND Kelas D atau Kelas D (Dividend) di sediakan untuk calon Pemegang Unit Penyertaan yang akan berinvestasi pada BAHANA MES SYARIAH FUND dengan minimum pembelian Unit Penyertaan sebesar Rp10.000,- (sepuluh ribu Rupiah) dan akan menerima pembagian hasil investasi;
- (iii) BAHANA MES SYARIAH FUND Kelas A di sediakan untuk calon Pemegang Unit Penyertaan yang akan berinvestasi pada BAHANA MES SYARIAH FUND dengan minimum pembelian Unit Penyertaan sebesar Rp10.000,- (sepuluh ribu Rupiah) melalui Agen Penjual Efek Reksa Dana khusus untuk gerai Tokopedia;
- (iv) BAHANA MES SYARIAH FUND Kelas O di sediakan untuk calon Pemegang Unit Penyertaan yang akan berinvestasi pada BAHANA MES SYARIAH FUND dengan minimum pembelian Unit Penyertaan sebesar Rp10.000,- (sepuluh ribu Rupiah) melalui Agen Penjual Efek Reksa Dana khusus untuk gerai OVO;
- (v) BAHANA MES SYARIAH FUND Kelas T atau Kelas T (Treasury) di sediakan untuk calon Pemegang Unit Penyertaan yang akan berinvestasi pada BAHANA MES SYARIAH FUND dengan minimum pembelian awal Unit Penyertaan sebesar Rp10.000.000.000,- (sepuluh miliar Rupiah) dan akan menerima pembagian hasil investasi;
- (vi) BAHANA MES SYARIAH FUND Kelas I atau Kelas I (Imbal hasil) di sediakan untuk calon Pemegang Unit Penyertaan Agen Penjual Efek Reksa Dana yang akan berinvestasi pada BAHANA MES SYARIAH FUND dengan minimum pembelian Unit Penyertaan sebesar Rp10.000,- (sepuluh ribu Rupiah) dan akan menerima pembagian hasil investasi;

BAHANA MES SYARIAH FUND Kelas A, Kelas D, Kelas O, Kelas T, dan Kelas I ini mulai berlaku yaitu pada Tanggal Penawaran Kelas Unit Penyertaan.

Batas minimum penjualan BAHANA MES SYARIAH FUND per masing-masing Kelas dengan rincian sebagai berikut:

- BAHANA MES SYARIAH FUND Kelas G adalah Rp10.000,- (sepuluh ribu Rupiah) untuk per Unit Penyertaan;
- BAHANA MES SYARIAH FUND Kelas D adalah Rp10.000,- (sepuluh ribu Rupiah) untuk per Unit Penyertaan;
- BAHANA MES SYARIAH FUND Kelas A adalah Rp10.000,- (sepuluh ribu Rupiah) untuk per Unit Penyertaan;
- BAHANA MES SYARIAH FUND Kelas O adalah Rp10.000,- (sepuluh ribu Rupiah) untuk per Unit Penyertaan;
- BAHANA MES SYARIAH FUND Kelas T adalah Rp10.000.000.000,- (sepuluh miliar Rupiah) untuk per Unit Penyertaan;
- BAHANA MES SYARIAH FUND Kelas I adalah Rp10.000,- (sepuluh ribu Rupiah) untuk per Unit Penyertaan;

2.3 Manfaat Berinvestasi Pada Reksa Dana Syariah BAHANA MES SYARIAH FUND

BAHANA MES SYARIAH FUND dapat memberikan hasil investasi sebagai berikut:

- a. **Diversifikasi Investasi** – Melalui diversifikasi terukur dalam pengelolaan Manajer Investasi, Pemegang Unit Penyertaan memiliki kesempatan untuk memperoleh hasil investasi yang optimal sebagaimana layaknya Pemegang Unit Penyertaan dengan dana yang cukup besar.
- b. **Unit Penyertaan Mudah Dijual Kembali** – BAHANA MES SYARIAH FUND dan atau Manajer Investasi wajib membeli kembali Unit Penyertaan yang dijual oleh Pemegang Unit Penyertaan.
- c. **Dikelola Secara Profesional** – Pengelolaan portofolio BAHANA MES SYARIAH FUND dilakukan oleh Manajer Investasi yang memiliki keahlian di bidang pengelolaan dana yang didukung informasi dan akses informasi pasar yang lengkap.
- d. **Membebaskan Investor dari Pekerjaan Administrasi dan Analisa Investasi** – Investor tidak lagi perlu melakukan riset, analisa pasar, maupun berbagai pekerjaan administrasi yang berkaitan dengan pengambilan keputusan investasi setiap hari.
- e. **Transparansi Informasi** – Pemegang Unit Penyertaan dapat memperoleh informasi mengenai BAHANA MES SYARIAH FUND secara transparan melalui Prospektus, Nilai Aktiva Bersih (NAB) yang diumumkan setiap hari serta laporan keuangan tahunan melalui pembaharuan Prospektus setiap 1 (satu) tahun.

2.4. Pengelola Investasi

▪ Komite Investasi

Komite Investasi BAHANA MES SYARIAH FUND bertanggung jawab untuk memberikan arahan dan strategi manajemen aset secara umum. Komite Investasi BAHANA MES SYARIAH FUND saat ini terdiri dari:

▪ HARIO SOEPROBO

Hario Soeprobo saat ini menjabat sebagai Komisaris Utama merangkap Komisaris Independen di Bahana TCW. Beliau bertanggung jawab untuk melakukan pengawasan terhadap rencana kerja jangka panjang Perusahaan dan mengkaji sistem manajemen. Selain itu juga membantu dalam mengawasi, memberikan arahan dan mengevaluasi kinerja Direksi. Berpengalaman lebih dari 35 tahun di perbankan domestik dan internasional, investasi dan pengelolaan dana, beliau telah memegang banyak posisi Senior termasuk Direktur, CFO, CEO di Perbankan, Aset Manajemen dan Perusahaan Investasi.

▪ BUDI HIKMAT

Sebagai Kepala Makroekonomi di PT Bahana TCW Investment Management. Sebelum bergabung dengan Bahana pada tahun 1997, beliau menjadi Periset Senior di Lembaga Penyelidikan Ekonomi dan Masyarakat (LPEM) bersama Ibu Sri Mulyani Indrawati, Bpk. Darmin Nasution dan Bpk. Faisal Basri. Setelah meraih gelar Sarjana dari Universitas Indonesia, Budi Menerima Ford Foundation Study Award Scholarship untuk program MSc (Economics) di National University of Singapore. Beliau juga menjadi dosen tamu di Prasetya Mulia Business School dan aktif melakukan sosialisasi investasi ala Nabi Yusuf. Memegang lisensi Wakil Manajer Investasi dari Otoritas Jasa Keuangan berdasarkan Surat

Keputusan Dewan Komisiner Otoritas Jasa Keuangan No. KEP-118/PM.021/PJ-WMI/2025 tanggal 14 Februari 2025.

- **NOVI IMELDA**

Novi Imelda saat ini menjabat sebagai Direktur Manajemen Risiko dan Kepatuhan di Bahana TCW. Beliau bertanggung jawab dalam penerapan prinsip manajemen risiko secara berkesinambungan dan mewujudkan terlaksananya budaya kepatuhan pada seluruh tingkatan organisasi dan kegiatan usaha. Sebelum bergabung menjadi Direktur Bahana TCW, beliau menjabat sebagai Chief Investment dan Wealth selama lebih dari 5 tahun. Beliau berpengalaman lebih dari 25 tahun di industri asuransi. Beliau menjunjung tinggi kualitas bekerja dengan prinsip integritas, disiplin, akuntabilitas, dengan solusi kreatif untuk menghasilkan hasil terbaik bagi seluruh pemangku kepentingan. Beliau memiliki lisensi Wakil Manajer Investasi (WMI) berdasarkan Surat Keputusan Dewan Komisiner Otoritas Jasa Keuangan No. KEP-11/PM.021/WMI/TTE/2023.

- **Tim Pengelola Investasi**

- Ketua Tim Pengelola Investasi**

- **ESSANTIO DENIRA**

Bertanggung jawab atas analisa Efek bersifat utang. Memiliki izin Wakil Manajer Investasi dari Otoritas Jasa Keuangan berdasarkan Surat Keputusan Dewan Komisiner Otoritas Jasa Keuangan Nomor KEP-270/PM.021/PJ-WMI/TTE/2025 tanggal 16 April 2025. Yang bersangkutan mengawali karirnya di Bank Sumitomo Mitsui Indonesia dan RHB Asset Management. Sebelum bergabung dengan PT Bahana TCW Investment Management, yang bersangkutan telah menyelesaikan pendidikannya di Institut Teknologi Bandung dan mendapat gelar Sarjana Teknik jurusan Teknik Kelautan.

- Anggota Tim Pengelola Investasi**

- **REZA PRADITYANTO**

Bertanggung jawab atas analisa Efek bersifat utang. Memiliki ijin Wakil Manajer Investasi dari Otoritas Jasa Keuangan berdasarkan Surat Keputusan Dewan Komisiner Otoritas Jasa Keuangan Nomor KEP-7/PM.112/PJ-WMI/TTE/2026 tanggal 19 Januari 2026. Yang bersangkutan mengawali karirnya di Standard Chartered Bank Indonesia dan PT Bank Mandiri (Persero) Tbk, sebelum bergabung dengan PT Bahana TCW Investment Management. Yang bersangkutan telah menyelesaikan pendidikannya di Universitas Indonesia dan mendapat gelar Sarjana Ekonomi jurusan Manajemen Keuangan.

2.5. Dewan Pengawas Syariah

Anggota Dewan Pengawas Syariah yang telah ditetapkan oleh Dewan Syariah Nasional Majelis Ulama Indonesia yaitu:

1. **MUHAMMAD FAISHOL, Lc., MA , selaku Ketua**

Muhammad Faishol, Lc, MA adalah pemegang gelar Master of Arts dalam konsentrasi Syariah dari Universitas Kebangsaan Malaysia dan gelar Licence dalam konsentrasi Syariah Islamiyyah dari Al Azhar

University, Cairo. Aktif sebagai anggota Komisi Fatwa MUI DKI Jakarta (2013-2018). Perpanjangan izin Ahli Syariah Pasar Modal berdasarkan Keputusan Dewan Komisioner Otoritas Jasa Keuangan Nomor KEP-11/PM.223/PJ-ASPM/2021 tanggal 18 Mei 2021.

2. **ABDUL WASIK, M.Si, selaku anggota**

Abdul Wasik, M.Si adalah pemegang gelar magister dalam konsentrasi Keuangan Syariah dari STIE Ahmad Dahlan dan gelar Sarjana Agama dari Universitas Islam Negeri Syarif Hidayatullah. Aktif sebagai anggota DPS pada PT Asuransi Jiwa Syariah Al Amin. Perpanjangan izin Ahli Syariah Pasar Modal berdasarkan Keputusan Dewan Komisioner Otoritas Jasa Keuangan Nomor KEP-15/PM.223/PJ-ASPM/2021 tanggal 31 Mei 2021.

2.6. Pilihan Investasi untuk Pemegang Unit Penyertaan Bahana MES Syariah Fund

Pada prinsipnya, investasi pada Bahana MES Syariah Fund adalah sama dengan investasi pada reksa dana lainnya dimana Manajer Investasi akan mengelola dana investor untuk memperoleh hasil investasi yang optimal. Selain merupakan alternatif sarana investasi bagi investor umum, Bahana MES Syariah Fund juga berfungsi sebagai Endowment Fund dan memberikan kesempatan bagi para investor untuk berpartisipasi dalam program-program yang dijalankan oleh Perkumpulan Masyarakat Ekonomi Syariah (“MES”) yang akan dijelaskan lebih lanjut dalam perjanjian terpisah.

Endowment Fund ini dibentuk dengan harapan untuk dapat berfungsi sebagai wadah acuan dan diikuti sebagai teladan bagi usaha percepatan pengembangan dan penerapan sistem ekonomi dan etika usaha yang sesuai dengan syariah Islam di Indonesia.

Kontribusi dari Endowment Fund secara khusus merupakan hal yang sangat penting untuk Membangun sinergi dan kemitraan di antara perorangan dan lembaga-lembaga yang terlibat dalam kegiatan ekonomi syariah di Indonesia serta Mendorong pengembangan aktivitas ekonomi syariah di Indonesia sehingga menjadi pilihan utama bagi masyarakat dalam kegiatan usaha termasuk dalam hal investasi maupun pembiayaan.

Ada beberapa keanggotaan yang dapat dipilih oleh para investor untuk dapat berinvestasi pada Bahana MES Syariah Fund yaitu berupa:

- **Investasi Reguler** – dimana investor berinvestasi pada Bahana MES Syariah Fund dan memperoleh hasil investasi dari kinerja Bahana MES Syariah, sama seperti berinvestasi pada reksa dana lainnya;
- **Investasi Endowment** – berupa investasi pada Bahana MES Syariah dengan kontribusi yang diambil dari management fee diperuntukkan untuk MES dimana mekanisme teknisnya akan dituangkan dalam perjanjian terpisah.
 - **Keanggotaan Platinum** – yaitu investor menyumbangkan dana, baik pokok maupun hasil investasinya yang diperoleh pada BAHANA MES SYARIAH FUND kedalam rekening milik Perkumpulan Masyarakat Ekonomi Syariah yang ada di dalam BAHANA MES SYARIAH FUND;

- **Keanggotaan Gold** – yaitu investor menyumbangkan seluruh hasil investasinya yang diperoleh pada BAHANA MES SYARIAH FUND kedalam rekening milik Perkumpulan Masyarakat Ekonomi Syariah yang ada di dalam BAHANA MES SYARIAH FUND, sedangkan seluruh pokok investasi tetap menjadi milik investor; dan
- **Keanggotaan Silver** – yaitu investor menyumbangkan 50% (lima puluh persen) dari hasil investasinya yang diperoleh pada BAHANA MES SYARIAH FUND kedalam rekening milik Perkumpulan Masyarakat Ekonomi Syariah yang ada di dalam BAHANA MES SYARIAH FUND, sementara seluruh pokok investasi tetap menjadi milik investor.

Kontribusi kepada program tersebut berupa penyaluran dalam jumlah tertentu dari imbalan jasa yang diperoleh Manajer Investasi atas nilai investasi dari investor yang memilih mengikuti program investasi endowment fund.

Apabila Pemegang Unit Penyertaan tidak memperoleh imbalan hasil (rugi) maka Pemegang Unit Penyertaan untuk Keanggotaan Gold dan Keanggotaan Silver tidak memberikan kontribusi kepada Perkumpulan Masyarakat Ekonomi Syariah .

Pemegang Unit Penyertaan dapat memilih untuk menjadi investor reguler dan tidak memiliki keanggotaan yang memberikan kontribusi kepada Perkumpulan Masyarakat Ekonomi Syariah.

BAB III MANAJER INVESTASI

3.1 Keterangan Singkat Mengenai Manajer Investasi

PT Bahana TCW Investment Management (selanjutnya disebut "**Bahana TCW**") pertama kali didirikan dengan nama PT Atsil Sejati pada tahun 1991 dengan akta pendirian yaitu Akta Pendirian Perseroan Terbatas PT Atsil Sejati No. 98 tanggal 10 Oktober 1991 jo. akta Perubahan Akta Pendirian Perseroan Terbatas PT Atsil Sejati No.12 tanggal 7 Desember 1992, kedua akta tersebut dibuat di hadapan Mudofir Hadi, S.H., Notaris di Jakarta, dan telah mendapatkan pengesahan Menteri Kehakiman Republik Indonesia dengan Keputusannya No. C2-1127 HT.01.01.Th.93 tanggal 24 Februari 1993 dan telah didaftarkan di Kantor Kepaniteraan Pengadilan Negeri Jakarta Selatan berturut-turut di bawah No. 212/A.PT/HKM/1993/PN.JAK.SEL dan No. 324/A.PT/HKM/1993 yang keduanya tertanggal 9 Maret 1993 diumumkan dalam Berita Negara Republik Indonesia No. 33 tanggal 23 April 1993, Tambahan No. 1802/1993.

Pada tahun 1995, TCW Capital Investment Corporation, suatu perusahaan manajemen investasi berkedudukan di negara bagian California, Amerika Serikat, bergabung menjadi pemegang saham sebesar 40% pada Bahana TCW bersama-sama dengan PT Bahana Pembinaan Usaha Indonesia, suatu Badan Usaha Milik Negara yang seluruh sahamnya dimiliki oleh Negara Republik Indonesia melalui Departemen Keuangan Republik Indonesia, dengan kepemilikan saham sebesar 60% pada Bahana TCW. Dengan masuknya TCW Capital Investment Corporation tersebut, Manajer Investasi mengubah namanya menjadi PT Bahana TCW Investment Management dan mulai beroperasi secara komersial pada bulan Mei 1995.

Untuk melakukan kegiatan usahanya, Bahana TCW telah memperoleh izin sebagai Manajer Investasi berdasarkan Surat Keputusan BAPEPAM Nomor Kep-06/PM-MI/1994 tanggal 21 Juni 1994.

Susunan Dewan Komisaris dan Dewan Direksi Bahana TCW saat ini:

1. Dewan Komisaris
 - Komisaris Utama merangkap Komisaris Independen : Hario Soeprbo
 - Komisaris : Marc Irwin Stern

2. Dewan Direksi
 - Plt. Presiden Direktur merangkap Direktur Pemasaran : Danica Adhitama
 - Direktur Investasi : Doni Firdaus
 - Direktur Manajemen Risiko dan Kepatuhan : Novi Imelda

3.2. Pengalaman Manajer Investasi

Untuk pertama kalinya Bahana TCW mulai mengelola dana nasabah sekitar Rp 10 miliar yaitu pada bulan Mei tahun 1995. Dan sejak itu Bahana TCW secara bertahap mulai dikenal dan mendapat kepercayaan nasabah, sehingga Dana Kelolaan (*Asset Under Management*) sampai akhir Februari 2026 telah mencapai lebih dari Rp 92,39 triliun.

Pada tahun 2021, Bahana TCW Investment Management meluncurkan Bahana Pratama Pendapatan Tetap, Bahana Protected Fund 211, Bahana Protected Fund 214, Bahana Andalan Pendapatan Tetap, Bahana Protected Fund 206, Bahana Investasi Kas, Bahana Protected Fund 216, Bahana Protected Fund 210, Bahana Salama Syariah, Bahana Progressive Protected Fund 212, Bahana Progressive Protected Fund 220, Bahana US Opportunity Sharia Equity USD, Bahana Salama Syariah 2, Bahana Apex Fixed Income Fund, Bahana Protected Fund 217, Bahana Centrum Protected Fund 221, Bahana Progressive Protected Fund 213, Bahana Centrum Protected Fund 222, dan Bahana Tawqiya Berbasis Sukuk.

Pada tahun 2022, Bahana TCW Investment Management meluncurkan Bahana Indeks IDX30, Bahana Himaya Likuid Syariah, Bahana Global Healthcare Sharia Equity USD Fund, dan Bahana Gebyar Dana Likuid.

Pada tahun 2023, Bahana TCW Investment Management meluncurkan Bahana USD Nadhira Sukuk, Bahana Centrum Protected Fund 233, Bahana Centrum Protected Fund 233, Bahana Centrum Protected Fund 232, Bahana Progressive Protected Fund 215, Bahana Quantum Protected Fund 230, Bahana Centrum Protected Fund 227, Bahana Fazza Syariah USD 1, Bahana Salama Syariah 5, dan Bahana Salama Syariah 6.

Pada tahun 2024, Bahana Bahana TCW Investment Management meluncurkan Bahana Money Market Endowment Fund, Bahana USD Fixed Income, Bahana Himaya Syariah 3, Bahana Indeks IBPA35 dan Bahana Ultima Protected Fund 236.

Pada tahun 2025, Bahana Bahana TCW Investment Management meluncurkan Bahana ETF PEFINDO I-Grade, Bahana Balance Flexi Yield Fund dan Bahana Amanah Proteksi Syariah 7.

Pada tahun 2026, Bahana Bahana TCW Investment Management meluncurkan Bahana Centrum Protected Fund 243 dan Bahana Ovantis Protected Fund 244.

Dalam melakukan pengelolaan investasi, Bahana TCW selalu menggunakan kombinasi pendekatan *Top Down Approach* dan *Bottom Up Approach*, dimana akan dilakukan analisis terhadap faktor-faktor ekonomi global maupun domestik untuk mendapatkan pilihan kelas aset serta industri dimana investasi akan ditempatkan (*Top Down Approach*) dan analisis terhadap perusahaan-perusahaan atau surat-surat berharga yang terdapat baik dalam kelas aset maupun industri, untuk mendapatkan saham atau surat berharga yang terbaik (*Bottom Up Approach*).

Fungsi kontrol adalah merupakan hal yang amat penting bagi Bahana TCW, dimana Tim Pengelola Investasi yang diawasi oleh Komite Investasi akan melakukan *Strategy Meeting* secara berkala, untuk melakukan evaluasi terhadap strategi yang telah diambil dan dijalankan serta menentukan strategi investasi untuk jangka waktu tertentu berikutnya.

3.3 Pihak Yang Terafiliasi Dengan Manajer Investasi

Pihak/perusahaan yang terafiliasi dengan Manajer Investasi di Indonesia adalah:

- a. PT Bahana Pembinaan Usaha Indonesia (Persero)
- b. PT Danantara Investment Management, Persero
- c. PT Bahana Sekuritas
- d. PT Bahana Artha Ventura
- e. PT Bahana Kapital Investa
- f. PT Graha Niaga Tata Utama
- g. PT AK Jasa Raharja
- h. PT Asuransi Jasaraharja Putera
- i. PT Asuransi Jasaraharja Putera Syariah
- j. PT Jaminan Kredit Indonesia
- k. PT Penjaminan Jamkrindo Syariah
- l. PT Asuransi Kredit Indonesia
- m. PT Jaminan Pembiayaan ASKRINDO Syariah
- n. PT Asuransi Jasa Indonesia
- o. PT Reasuransi Nasional Indonesia
- p. PT Asuransi Jiwa IFG
- q. PT Mitrasraya Adhijasa
- r. PT Asuransi Jiwa Inhealth Indonesia
- s. PT FitAja Digital Nusantara
- t. Badan Usaha Milik Negara, berikut anak perusahaannya, melalui penyertaan modal pemerintah Republik Indonesia.

BAB IV BANK KUSTODIAN

4.1. KETERANGAN SINGKAT MENGENAI BANK KUSTODIAN

Standard Chartered Bank memperoleh izin pembukaan kantor cabang di Jakarta, berdasarkan Surat Keputusan Menteri Keuangan Republik Indonesia Nomor D.15.6.5.19 tanggal 1 Oktober 1968, untuk melakukan usaha sebagai Bank Umum. Selain itu, Standard Chartered Bank Cabang Jakarta juga telah memiliki persetujuan sebagai kustodian di bidang Pasar Modal berdasarkan Surat Keputusan Ketua Badan Pengawas Pasar Modal Nomor Kep-35/PM.WK/1991 tanggal 26 Juni 1991, dan oleh karenanya terdaftar dan diawasi oleh Otoritas Jasa Keuangan.

4.2. PENGALAMAN BANK KUSTODIAN

Standard Chartered Bank didirikan oleh Royal Charter pada tahun 1853 dengan kantor pusat di London dan memiliki lebih dari 160 tahun pengalaman di dunia perbankan di berbagai pasar dengan pertumbuhan paling cepat di dunia. Standard Chartered Bank memiliki jaringan global yang sangat ekstensif di 52 negara di kawasan Asia Pasifik, Afrika, Timur Tengah, Eropa dan Amerika.

Kekuatan Standard Chartered Bank terletak pada jaringan yang luas, produk dan layanan yang inovatif, tim yang multikultural dan berprestasi, keseimbangan dalam melakukan bisnis, dan kepercayaan yang diberikan di seluruh jaringan karena telah menerapkan standar yang tinggi untuk tata kelola perusahaan dan tanggung jawab perusahaan.

Di Indonesia, Standard Chartered Bank memiliki 9 kantor cabang yang tersebar di 4 kota besar di Indonesia.

Standard Chartered Securities Services mulai beroperasi di Indonesia pada tahun 1991 sebagai Bank Kustodian asing pertama yang memperoleh izin dari BAPEPAM (sekarang OJK) dan memulai jasa fund services sejak tahun 2004 yang telah berkembang dengan sangat pesat hingga saat ini sebagai salah satu penyedia jasa fund services utama dan cukup diperhitungkan di pasar lokal.

Standard Chartered Bank termasuk salah satu agen kustodian dan kliring yang dominan di Asia yang ditandai dengan kehadirannya di berbagai pasar utama Asia. Standard Chartered Bank menyediakan pelayanan jasa kustodian di 17 negara di kawasan Asia Pasifik seperti Australia, Bangladesh, Cina, Filipina, Hong Kong, Indonesia, India, Jepang, Korea Selatan, Malaysia, Selandia Baru, Singapura, Taiwan, Thailand, Srilanka dan Vietnam, 14 diantaranya merupakan pusat pelayanan (pusat operasional). Selain itu, saat ini, Standard Chartered Bank juga sudah menyediakan jasa kustodian ke 21 pasar di Afrika dan 10 pasar di Timur Tengah. Untuk kawasan Afrika, Standard Chartered telah hadir di Afrika Selatan, Botswana, Pantai Gading, Ghana, Kenya, Malawi, Mauritius, Namibia, Nigeria, Rwanda, Tanzania, Uganda, Zambia, dan

Zimbabwe. Sedangkan untuk pasar Timur Tengah, Standard Chartered melayani pasar Arab Saudi, Bahrain, Kuwait, Mesir, Oman, Pakistan, Qatar dan Uni Emirat Arab.

Standard Chartered Securities Services Indonesia telah meraih berbagai penghargaan di tahun 2025 seperti World's Best Sub-custodian Bank – Indonesia oleh Global Finance dan Best Domestic Custodian – Indonesia oleh The Asset Triple A Treasury Award

Standard Chartered Bank senantiasa melayani nasabah dengan keahlian dan pengetahuan dalam kustodian dan kliring yang meliputi setelmen, corporate action, penyimpanan, pelaporan, pengembalian pajak dan pelayanan-pelayanan lainnya.

Untuk informasi lebih lanjut mengenai Standard Chartered Bank, silahkan mengunjungi situs kami di www.sc.com/id.

4.3. PIHAK YANG TERAFILIASI DENGAN BANK KUSTODIAN

Tidak terdapat Pihak yang memiliki afiliasi dengan Bank Kustodian di Indonesia.

BAB V

Perkumpulan Masyarakat Ekonomi Syariah

5.1. Keterangan Singkat Mengenai Perkumpulan Masyarakat Ekonomi Syariah

Perkumpulan Masyarakat Ekonomi Syariah yang disingkat dengan **MES**, atau dengan sebutan dalam bahasa Indonesia adalah *Masyarakat Ekonomi Syariah*, dalam bahasa Inggris adalah *The Society for Islamic Sharia Economy* atau dalam bahasa arabnya *Al Ijtima' lil-Iqtishadi Al-Islamiy*.

MES didirikan pada hari Senin, Tanggal 1 Muharram 1422 H, bertepatan pada tanggal 26 Maret 2001 M oleh perorangan, lembaga keuangan, lembaga pendidikan, lembaga kajian dan badan usaha yang tertarik untuk mengembangkan ekonomi syariah. MES berasaskan Syariah Islam, serta tunduk pada peraturan perundang-undangan yang berlaku di Republik Indonesia, sehingga terbuka bagi setiap warga negara dan badan hukum Indonesia tanpa memandang keyakinan agamanya.

▪ **Visi Perkumpulan Masyarakat Ekonomi Syariah :**

Sebagai organisasi kemasyarakatan, MES mempunyai visi menjadi wadah yang diakui sebagai acuan dan diikuti sebagai teladan bagi usaha percepatan pengembangan dan penerapan sistem ekonomi dan etika usaha yang sesuai dengan syariah Islam di Indonesia.

▪ **Misi Perkumpulan Masyarakat Ekonomi Syariah:**

1. Membangun sinergi dan kemitraan di antara perorangan dan lembaga-lembaga yang terlibat dalam kegiatan ekonomi syariah.
2. Mewujudkan silaturahmi di antara pelaku-pelaku ekonomi, perorangan dan lembaga yang berkaitan dengan ekonomi syariah.
3. Mendorong pengembangan aktivitas ekonomi syariah di Indonesia sehingga menjadi pilihan utama bagi masyarakat dalam kegiatan usaha termasuk dalam hal investasi maupun pembiayaan.
4. Meningkatkan hubungan antara anggota dan otoritas yang terkait dengan kegiatan ekonomi dan keuangan syariah.
5. Meningkatkan kegiatan untuk membentuk sumber daya insani yang mempunyai akhlak, ilmu dan kemampuan untuk menjalankan dan mengembangkan kegiatan ekonomi syariah.

5.2. Program Perkumpulan Masyarakat Ekonomi Syariah

A. Fokus Aktivitas

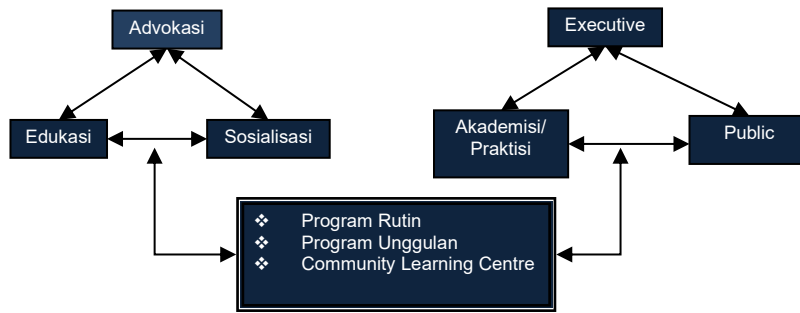

B. Program Rutin

1. Seminar Ekonomi Syariah

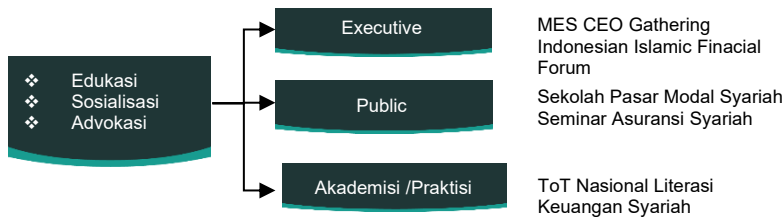

2. Online



SUSUNAN PENGURUS PUSAT MASYARAKAT EKONOMI SYARIAH

Periode 2021 M – 2023 M

DEWAN PEMBINA

- Ketua : Prof.Dr. (HC) KH Ma'ruf Amin
- Wakil : Dr. (H.C.) Puan Maharani
H. Bambang Soesatyo, S.E., M.B.A.
K.H. Miftachul Akhyar
Dr. Agung Firman Sampurna, S.E., M.A.P., CSFA
Prof. Muliaman D. Hadad, PhD
- Sekretaris : Dr. H. Sugiharto, S.E., M.B.A.
- Anggota : Prof. Dr. KH. Said Aqil Siradj, M.A.
Prof. Dr. H. Abdul Mu'ti, M.Ed.
Prof. Dr. KH. Nasaruddin Umar, MA.

Prof. Dr. Ir. H. Mohammad Nuh, DEA
Prof. Dr. Drs. H. Muhammad Amin Suma, SE, SH, MA, MM
Prof. Dr. Azyumardi Azra, MA, CBE
Prof. Dr. Masykuri Abdillah, MA
Prof. Dr. KH Didin Hafidhuddin, M.Sc
Prof. Dr. Achmad Satori Ismail
Prof. Dr. Jimly Asshiddiqie, S.H., M.H
Dr. Halim Alamsyah
Dr. H. Anwar Abbas, M.M, M.Ag
Dr. H. Muhammad Yusni, S.H., M.H
Dr. Subarjo Joyosumarto
Dr. H. Hasbi Hasan, MH
Ir. Andreas Eddy Susetyo, MM
Dr. Suyanto, SE, MSi
Ir. Agus Muharam, MSP
Dr. Ir. Mustafa Abubakar, MSi
Dr. Cahyana Ahmadjayadi

BADAN PENGURUS HARIAN

Ketua Umum	: H. Erick Thohir
Wakil Ketua Umum I	: Teten Masduki
Wakil Ketua Umum II	: Muhammad Lutfi
Wakil Ketua Umum III	: Bahlil Lahadalia, S.E.
Sekretaris Jenderal	: Iggi H. Achsien
Bendahara Umum	: Hery Gunardi
Ketua I	: Slamet Edy Purnomo
Ketua II	: Dr. H.M. Asrorun Ni'am Sholeh, M.A.
Ketua III	: Dr. Firdaus Djaelani, MA
Ketua IV	: Dr. Friderica Widayarsi Dewi
Ketua V	: Pandu Patria Sjahrir
Ketua VI	: Pahala Nugraha Mansury
Ketua VII	: Dr. Sugeng
Sekretaris I	: H. A. Iskandar Zulkarnain
Sekretaris II	: Dr. rer.nat. Jaenal Effendi, S.Ag, M.A
Sekretaris III	: Dr. Moch. Bukhori Muslim, Lc, MA
Sekretaris IV	: Teguh Santosa
Sekretaris V	: Mahendra Adi Negara, SH., M.Kn.
Sekretaris VI	: Dr. Ali Masykur Musa, S.H., M.Si, M.Hum.
Sekretaris VII	: Mohammad Bagus Teguh Perwira

Bendahara I	: Nini Soemohandoyo
Bendahara II	: Prita Ilham Poempida
Bendahara III	: Dr. Hj. Siti Ma'rifah, MM, MH
Bendahara IV	: Yadi Jaya Ruchandi
Bendahara V	: Ir. Abdul Kholik, MM
Bendahara VI	: Ir. Thendri Supriatno, MBA
Bendahara VII	: Achmad K. Permana
Koordinator Wilayah Barat	: Prof. Dr. Syahrizal Abbas, MA
Koordinator Wilayah Tengah	: Prof. Dr. Ahmad Rofiq, MA
Koordinator Wilayah Timur	: Chairul Saleh Arif
Koordinator Wilayah Luar Negeri	: Muhammad Gunawan Yasni, SE.Ak., MM, CIFA, FIIS, CRP, GA

5.3. Alokasi Rencana Penggunaan Bahana MES Syariah

1. 45 % untuk program pengembangan ekonomi syariah di Indonesia
2. 30 % untuk program beasiswa pendidikan ekonomi syariah
3. 25 % untuk Biaya operasional MES

BAB VI

TUJUAN DAN KEBIJAKAN INVESTASI

6.1 Tujuan Investasi

Tujuan investasi BAHANA MES SYARIAH FUND adalah menggalang dukungan finansial dari masyarakat untuk berpartisipasi dalam program-program usaha percepatan pengembangan dan penerapan sistem ekonomi dan etika usaha yang sesuai dengan syariah Islam di Indonesia yang dijalankan oleh Perkumpulan Masyarakat Ekonomi Syariah (MES). Kontribusi dari BAHANA MES SYARIAH FUND merupakan hal yang sangat penting untuk membangun sinergi dan kemitraan di antara perorangan dan lembaga-lembaga yang terlibat dalam kegiatan ekonomi syariah di Indonesia serta mendorong pengembangan aktivitas ekonomi syariah di Indonesia sehingga menjadi pilihan utama bagi masyarakat dalam kegiatan usaha termasuk dalam hal investasi maupun pembiayaan.

6.2 Pembatasan Investasi

BAHANA MES SYARIAH FUND akan dikelola sesuai dengan POJK Tentang Reksa Dana Berbentuk Kontrak Investasi Kolektif jo. POJK Tentang Penerbitan dan Persyaratan Reksa Dana Syariah juncto Surat Otoritas Jasa Keuangan Nomor S-697/PM.21/2018 tertanggal 4 Juli 2018 perihal Investasi Reksa Dana Pada Efek Bersifat Utang atau Efek Syariah Berpendapatan Tetap yang Ditawarkan Tidak Melalui Penawaran Umum yang mana dapat berubah sewaktu-waktu sesuai dengan kebijakan yang ditetapkan oleh otoritas di bidang Pasar Modal, maka dalam melaksanakan pengelolaan BAHANA MES SYARIAH FUND, Manajer Investasi tidak akan melakukan tindakan-tindakan antara lain sebagai berikut:

- a. memiliki Efek yang diperdagangkan di Bursa Efek luar negeri yang informasinya tidak dapat diakses dari Indonesia melalui media massa atau situs web;
- b. memiliki Efek yang diterbitkan oleh 1 (satu) perusahaan berbadan hukum Indonesia atau berbadan hukum asing yang diperdagangkan di Bursa Efek luar negeri lebih dari 5% (lima persen) dari modal disetor perusahaan dimaksud atau lebih dari 10% (sepuluh persen) dari Nilai Aktiva Bersih BAHANA MES SYARIAH FUND pada setiap saat;
- c. memiliki Efek bersifat ekuitas yang diterbitkan oleh perusahaan yang telah mencatatkan Efek-nya pada Bursa Efek di Indonesia lebih dari 5% (lima persen) dari modal disetor perusahaan dimaksud; -
- d. memiliki Efek yang diterbitkan oleh 1 (satu) Pihak lebih dari 10% (sepuluh persen) dari Nilai Aktiva Bersih BAHANA MES SYARIAH FUND pada setiap saat;
- e. memiliki Efek derivatif:
 - i. yang ditransaksikan di luar Bursa Efek dengan 1 (satu) pihak Lembaga Jasa Keuangan sebagaimana dimaksud dalam Pasal 5 ayat (3) huruf a angka 2 Peraturan Otoritas Jasa Keuangan Tentang Reksa Dana Berbentuk Kontrak Investasi Kolektif dengan nilai eksposur lebih dari 10% (sepuluh persen) dari Nilai Aktiva Bersih BAHANA MES SYARIAH FUND pada setiap saat; dan
 - ii. dengan nilai eksposur global bersih lebih dari 20% (dua puluh persen) dari Nilai Aktiva Bersih BAHANA MES SYARIAH FUND pada setiap saat;
- f. memiliki Efek Beragun Aset yang ditawarkan melalui Penawaran Umum lebih dari 20% (dua puluh

- persen) dari Nilai Aktiva Bersih Reksa Dana pada setiap saat dengan ketentuan setiap seri Efek Beragun Aset tidak lebih dari 10% (sepuluh persen) dari Nilai Aktiva Bersih Reksa Dana pada setiap saat ;
- g. memiliki Efek Bersifat Utang, Efek Syariah berpendapatan tetap, Efek Beragun Aset, dan/atau Unit Penyertaan Dana Investasi Real Estat, yang diterbitkan oleh 1 (satu) Pihak lebih dari 5% (lima persen) dari Nilai Aktiva Bersih Reksa Dana pada setiap saat atau secara keseluruhan lebih dari 15% (lima belas persen) dari Nilai Aktiva Bersih Reksa Dana pada setiap saat;
 - h. memiliki Unit Penyertaan suatu Dana Investasi Real Estat berbentuk Kontrak Investasi Kolektif yang ditawarkan melalui Penawaran Umum lebih dari 20% (dua puluh persen) dari Nilai Aktiva Bersih BAHANA MES SYARIAH FUND pada setiap saat dengan ketentuan setiap Dana Investasi Real Estat tidak lebih dari 10% (sepuluh persen) dari Nilai Aktiva Bersih BAHANA MES SYARIAH FUND pada setiap saat;
 - i. memiliki Unit Penyertaan Dana Investasi Real Estat berbentuk Kontrak Investasi Kolektif, jika Dana Investasi Real Estat berbentuk Kontrak Investasi Kolektif tersebut dan Reksa Dana dikelola oleh Manajer Investasi yang sama;
 - j. memiliki Portofolio Efek berupa Efek yang diterbitkan oleh Pihak yang terafiliasi dengan Manajer Investasi lebih dari 20% (dua puluh persen) dari Nilai Aktiva Bersih BAHANA MES SYARIAH FUND pada setiap saat, kecuali hubungan Afiliasi yang terjadi karena kepemilikan atau penyertaan modal Pemerintah Republik Indonesia;
 - k. memiliki Efek yang diterbitkan oleh pemegang Unit Penyertaan dan/atau Pihak terafiliasi dari pemegang Unit Penyertaan berdasarkan komitmen yang telah disepakati oleh Manajer Investasi dengan pemegang Unit Penyertaan dan/atau Pihak terafiliasi dari pemegang Unit Penyertaan;
 - l. membeli Efek dari calon atau pemegang Unit Penyertaan dan/atau Pihak terafiliasi dari calon atau pemegang Unit Penyertaan;
 - m. terlibat dalam kegiatan selain dari investasi, investasi kembali, atau perdagangan Efek sebagaimana dimaksud dalam Peraturan Otoritas Jasa Keuangan ini;
 - n. terlibat dalam penjualan Efek yang belum dimiliki (*short sale*);
 - o. terlibat dalam transaksi marjin;
 - p. menerima pinjaman secara langsung termasuk melakukan penerbitan obligasi atau Efek bersifat utang lainnya, kecuali pinjaman jangka pendek dengan jangka waktu paling lama 1 (satu) bulan dalam rangka pemenuhan transaksi pembelian kembali dan/atau pelunasan paling banyak 10% (sepuluh persen) dari nilai portofolio BAHANA MES SYARIAH FUND pada saat terjadinya pinjaman;
 - q. memberikan pinjaman secara langsung, kecuali pembelian obligasi, Efek bersifat utang lainnya, dan/atau penyimpanan dana di bank;
 - r. membeli Efek yang sedang ditawarkan dalam Penawaran Umum, jika Penjamin Emisi Efek dari Penawaran Umum tersebut adalah Perusahaan Efek yang merupakan Manajer Investasi itu sendiri atau Afiliasi dari Manajer Investasi tersebut, kecuali:
 - i. Efek Bersifat Utang yang ditawarkan mendapat peringkat layak investasi; dan/atau
 - ii. terjadi kelebihan permintaan beli dari Efek yang ditawarkan;

Larangan ini tidak berlaku jika hubungan Afiliasi tersebut terjadi karena kepemilikan atau penyertaan modal Pemerintah.

- s. terlibat dalam transaksi bersama atau kontrak bagi hasil dengan Manajer Investasi itu sendiri atau Afiliasi dari Manajer Investasi dimaksud;
- t. membeli Efek Beragun Aset, jika:
 - i. Efek Beragun Aset tersebut dan Reksa Dana berbentuk Kontrak Investasi Kolektif dimaksud dikelola oleh Manajer Investasi yang sama; dan/atau
 - ii. Manajer Investasi terafiliasi dengan kreditur awal Efek Beragun Aset, kecuali hubungan Afiliasi tersebut terjadi karena kepemilikan atau penyertaan modal Pemerintah; dan
- u. terlibat dalam transaksi penjualan Efek dengan janji membeli kembali dan pembelian Efek dengan janji menjual kembali.

Pembatasan investasi tersebut di atas dapat berubah sewaktu-waktu sesuai perubahan atau penambahan atas peraturan atau adanya kebijakan yang ditetapkan oleh Pemerintah termasuk OJK berkaitan dengan pengelolaan Reksa Dana Berbentuk Kontrak Investasi Kolektif.

Dalam hal Manajer Investasi bermaksud membeli Efek yang diperdagangkan di Bursa Efek luar negeri, pelaksanaan pembelian Efek tersebut baru dapat dilaksanakan setelah tercapainya kesepakatan mengenai tata cara pembelian, penjualan, penyimpanan, pencatatan dan hal-hal lain sehubungan dengan pembelian Efek tersebut antara Manajer Investasi dan Bank Kustodian.

Selain larangan di atas, dalam melaksanakan pengelolaan BAHANA MES SYARIAH FUND, Manajer Investasi wajib mematuhi ketentuan-ketentuan dalam Fatwa Dewan Syariah Nasional No.20/DSN-MUI/IV/2001 tentang Pedoman Pelaksanaan Investasi Untuk Reksa Dana Syariah yang mengatur sebagai berikut:

1. Pemilihan dan pelaksanaan transaksi investasi harus dilaksanakan menurut prinsip kehati-hatian (*prudential management/ihthyath*), serta tidak diperbolehkan melakukan spekulasi yang di dalamnya mengandung unsur *gharar*.
2. Tindakan yang dimaksud pada butir 1 di atas meliputi:
 - a. *Najsy*, yaitu melakukan penawaran palsu;
 - b. *Bai al-Ma'dum* yaitu melakukan penjualan atas barang yang belum dimiliki (*shortselling*);
 - c. *Insider trading* yaitu menyebarluaskan informasi yang menyesatkan atau memakai informasi orang dalam untuk memperoleh keuntungan transaksi yang dilarang;
 - d. Melakukan investasi pada perusahaan yang pada saat transaksi tingkat (nisbah) hutangnya lebih dominan dari modalnya.

6.3 Kebijakan Investasi

Dengan memperhatikan peraturan perundang-undangan yang berlaku dan ketentuan-ketentuan lain dalam Kontrak Investasi Kolektif, Manajer Investasi akan menginvestasikan BAHANA MES SYARIAH FUND dengan target komposisi investasi sebagai berikut :

- minimum 80% (delapan puluh persen) dan maksimum 100% (seratus persen) dari Nilai Aktiva Bersih BAHANA MES SYARIAH FUND diinvestasikan pada Efek Syariah Berpendapatan Tetap yaitu surat berharga yang diterbitkan oleh Pemerintah Indonesia atau Badan Usaha Milik Negara dan/atau Sukuk yang diterbitkan oleh perusahaan-perusahaan berbadan hukum Indonesia melalui Penawaran Umum dan dicatatkan pada Bursa Efek baik di Indonesia maupun di luar negeri yang termasuk kategori layak investasi (*investment grade*) dengan peringkat minimum BBB (PEFINDO) atau peringkat lain yang setara;
- minimum 0% (nol persen) dan maksimum 20% (dua puluh persen) dari Nilai Aktiva Bersih BAHANA MES SYARIAH FUND diinvestasikan pada setara kas dan atau Instrumen Pasar Uang Syariah antara lain Surat Berharga Syariah Negara dan/atau Sukuk, Sertifikat Deposito Syariah, Deposito Syariah dan/atau Efek Syariah Berpendapatan Tetap Berbasis Syariah yang mempunyai jatuh tempo kurang dari 1 (satu) tahun dan diterbitkan berdasarkan peraturan perundang-undangan yang berlaku di Indonesia.

Manajer Investasi dapat menempatkan jumlah tertentu dari aset BAHANA MES SYARIAH FUND dalam bentuk Kas hanya untuk keperluan penyelesaian transaksi Efek Syariah, pemenuhan pembayaran kewajiban kepada Pemegang Unit Penyertaan dan pembayaran biaya-biaya yang menjadi beban BAHANA MES SYARIAH FUND sebagaimana diatur dalam Kontrak, dan Prospektus BAHANA MES SYARIAH FUND, serta mengantisipasi kebutuhan likuiditas BAHANA MES SYARIAH FUND lainnya.

BAHANA MES SYARIAH FUND dapat melakukan investasi pada Efek Syariah Berpendapatan Tetap Berbasis Syariah yang diperdagangkan di Bursa Efek luar negeri yang informasinya dapat diakses melalui media masa dan fasilitas internet, dengan tidak melampaui batas maksimum 15 % (lima belas persen) dari Nilai Aktiva Bersih sesuai dengan peraturan perundang-undangan yang berlaku di Indonesia.

Manajer Investasi akan selalu menyesuaikan kebijakan investasi tersebut di atas dengan Peraturan OJK yang berlaku dan kebijakan-kebijakan yang dikeluarkan oleh OJK.

Manajer Investasi wajib mengelola Portofolio Efek BAHANA MES SYARIAH FUND menurut kebijakan investasi yang dicantumkan dalam Kontrak Investasi Kolektif dan/atau Prospektus serta memenuhi kebijakan investasinya paling lambat dalam waktu 120 (seratus dua puluh) Hari Bursa setelah efektifnya Pernyataan Pendaftaran.

Dalam melaksanakan pengelolaan BAHANA MES SYARIAH FUND, Manajer Investasi juga harus memperhatikan pembatasan investasi yang diatur dalam POJK Tentang Reksa Dana Syariah, yaitu:

- a. kebijakan investasi BAHANA MES SYARIAH FUND tersebut di atas tidak boleh bertentangan dengan Prinsip-prinsip Syariah di Pasar Modal;
- b. Dana kelolaan BAHANA MES SYARIAH FUND hanya dapat diinvestasikan pada:
 - 1) Sukuk (Obligasi Syariah) yang telah dijual dalam Penawaran Umum dan/atau diperdagangkan di Bursa Efek di Indonesia;

- 2) Sukuk yang memenuhi Prinsip-Prinsip Syariah di Pasar Modal yang diperdagangkan di Bursa Efek di luar negeri, dan termasuk dalam Daftar Efek Syariah yang ditetapkan oleh Pihak yang disetujui oleh Otoritas Jasa Keuangan;
- 3) Efek Beragun Aset Syariah yang memenuhi Prinsip-Prinsip Syariah di Pasar Modal dan sudah mendapat peringkat dari perusahaan pemeringkat Efek;
- 4) Efek Syariah yang diterbitkan oleh lembaga internasional dimana Pemerintah Indonesia menjadi salah satu anggotanya; dan/atau
- 5) Instrumen syariah pasar uang dalam negeri yang mempunyai jatuh tempo kurang dari satu tahun, baik dalam Rupiah maupun dalam mata uang asing;
- 6) Hak memesan Efek terlebih dahulu Syariah dan waran Syariah yang ditawarkan melalui Penawaran Umum dan/atau diperdagangkan di bursa Efek luar negeri yang dimuat dalam Daftar Efek Syariah yang diterbitkan oleh Pihak Penerbit Daftar Efek Syariah; dan/atau
- 7) Efek Syariah lainnya yang ditetapkan oleh Otoritas Jasa Keuangan

6.4 Alokasi Aset

1. Efek Syariah Berpendapatan Tetap

Surat Berharga Syariah Negara	: Minimum 80% (delapan puluh persen) dan maksimum 100% (seratus persen) dari Nilai Aktiva Bersih BAHANA MES SYARIAH FUND
Jangka Waktu	: Tanpa batas jangka waktu.
Denominasi	: Rupiah atau mata uang asing.
Maksimum Pembelian	: masing-masing maksimum 20% (duapuluh persen) dari Nilai Aktiva Bersih BAHANA MES SYARIAH FUND setiap saat, kecuali bagi Sertifikat Bank Indonesia Syariah, Efek Syariah yang diterbitkan oleh Pemerintah Republik Indonesia dan/atau Efek Syariah yang diterbitkan oleh lembaga keuangan internasional dimana Pemerintah Republik Indonesia menjadi salah satu anggotanya dapat mencapai maksimum 20% (dua puluh persen) dari Nilai Aktiva Bersih BAHANA MES SYARIAH FUND setiap saat.

2. Instrumen Pasar Uang Syariah

Instrumen Pasar Uang Syariah	: minimum 0 % (nol persen) dan maksimum 20 % (dua puluh persen) dari Nilai Aktiva Bersih BAHANA MES SYARIAH FUND pada setara kas dan atau Instrumen Pasar Uang Syariah antara lain Sertifikat Bank Indonesia Syariah, Surat Berharga Syariah Negara dan/atau Sukuk, Sertifikat Deposito Syariah, Deposito Syariah dan/atau Efek Syariah Berpendapatan Tetap Berbasis Syariah yang mempunyai jatuh tempo kurang dari 1 (satu) tahun dan diterbitkan
------------------------------	--

berdasarkan peraturan perundang-undangan yang berlaku di Indonesia.

Jangka Waktu	:	Kurang dari 1 (satu) tahun.
Denominasi	:	Rupiah (IDR)
Maksimum Pembelian	:	Efek Syariah yang diterbitkan masing-masing maksimum 20% (dua puluh persen) dari Nilai Aktiva Bersih BAHANA MES SYARIAH FUND setiap saat.

6.5 Mekanisme Pembersihan Kekayaan BAHANA MES SYARIAH FUND

Mekanisme pembersihan kekayaan BAHANA MES SYARIAH FUND dari unsur-unsur yang bertentangan dengan Prinsip-Prinsip Syariah di Pasar Modal, dilakukan dengan ketentuan sebagai berikut:

- a. Bilamana dalam portofolio BAHANA MES SYARIAH FUND terdapat Efek selain Efek yang tercantum dalam Daftar Efek Syariah atau Efek atau instrumen (surat berharga) tidak lagi memenuhi Prinsip-Prinsip Syariah di Pasar Modal yang bukan disebabkan oleh tindakan Manajer Investasi dan Bank Kustodian, maka Manajer Investasi wajib menjual Efek dimaksud secepatnya dan menyelesaikannya paling lambat 10 (sepuluh) Hari Kerja sejak Efek tersebut tidak lagi memenuhi Prinsip-Prinsip Syariah di Pasar Modal, dengan ketentuan ketentuan selisih lebih harga jual dari Nilai Pasar Wajar Efek pada saat Efek tersebut dapat diperhitungkan dalam perhitungan Nilai Aktiva Bersih BAHANA MES SYARIAH FUND.

Perhitungan hasil investasi yang dapat diterima oleh BAHANA MES SYARIAH FUND dan hasil yang harus dipisahkan dilakukan oleh Bank Kustodian, setidaknya-tidaknya setiap bulan dilaporkan kepada Manajer Investasi untuk kemudian diinformasikan kepada para pemodal.

Selanjutnya Bank Kustodian akan menyampaikan kepada OJK serta Pemegang Unit Penyertaan, informasi tentang perolehan selisih lebih penjualan Efek sebagaimana dimaksud dalam paragraf di atas dan informasi tentang penggunaannya sebagaimana dana sosial selambat-lambatnya pada hari ke-12 (duabelas) setiap bulannya (jika ada) atau pada 1 (satu) Hari Kerja berikutnya apabila hari ke-12 (duabelas) jatuh pada hari libur.

Dalam hal terdapat selisih kurang dari harga jual Efek dalam portofolio BAHANA MES SYARIAH FUND yang tidak lagi memenuhi Prinsip-Prinsip Syariah di Pasar Modal, maka selisih kurang tersebut akan diserap oleh BAHANA MES SYARIAH FUND dan diperhitungkan dalam perhitungan Nilai Aktiva Bersih BAHANA MES SYARIAH FUND.

- b. Dalam hal karena tindakan Manajer Investasi dan Bank Kustodian, mengakibatkan portofolio BAHANA MES SYARIAH FUND terdapat Efek selain Efek yang tercantum dalam Daftar Efek Syariah maka sesuai dengan ketentuan dalam Peraturan Otoritas Jasa Keuangan Tentang Reksa Dana Syariah, Otoritas Jasa Keuangan dapat:

- i. melarang Manajer Investasi untuk melakukan penjualan Unit Penyertaan BAHANA MES SYARIAH FUND baru;
 - ii. melarang Manajer Investasi dan Bank Kustodian untuk mengalihkan kekayaan BAHANA MES SYARIAH FUND selain dalam rangka pembersihan kekayaan BAHANA MES SYARIAH FUND dari unsur-unsur yang bertentangan dengan Prinsip-Prinsip Syariah di Pasar Modal dan dalam rangka membayar permohonan penjualan kembali Unit Penyertaan BAHANA MES SYARIAH FUND; dan/atau
 - iii. mewajibkan Manajer Investasi dan Bank Kustodian secara tanggung renteng untuk membeli portofolio yang bertentangan dengan Prinsip-Prinsip Syariah di Pasar Modal sesuai dengan harga perolehan dalam waktu yang ditetapkan oleh OJK; dan/atau;
 - iv. mewajibkan Manajer Investasi atas nama BAHANA MES SYARIAH FUND menjual atau mengalihkan unsur kekayaan BAHANA MES SYARIAH FUND dari unsur kekayaan yang bertentangan dengan Prinsip-Prinsip Syariah di Pasar Modal, dengan ketentuan selisih lebih harga jual dari Nilai Pasar Wajar terakhir pada saat masih memenuhi Prinsip-Prinsip Syariah di Pasar Modal dipisahkan dari perhitungan Nilai Aktiva BAHANA MES SYARIAH FUND diperlakukan sebagai dana sosial; dan/atau
 - v. mewajibkan Manajer Investasi untuk mengumumkan kepada publik larangan dan atau kewajiban yang ditetapkan OJK sebagaimana dimaksud pada butir (i) dan butir (ii) di atas, sesegera mungkin paling lambat akhir Hari Kerja ke-2 (kedua) setelah diterimanya surat OJK, dalam 2 (dua) surat kabar harian berbahasa Indonesia dan berperedaran nasional atas biaya Manajer Investasi dan Bank Kustodian.
 - vi. Bank Kustodian wajib menyampaikan kepada OJK serta Pemegang Unit Penyertaan informasi tentang perolehan selisih lebih penjualan Efek sebagaimana dimaksud pada butir (iv) di atas dan informasi tentang penggunaannya sebagai dana sosial paling lambat pada hari ke-12 (duabelas) setiap bulan (jika ada), atau pada 1 (satu) Hari Kerja berikutnya apabila hari ke-12 (duabelas) jatuh pada hari libur.
- c. Dalam hal Manajer Investasi dan/atau Bank Kustodian tidak melaksanakan kewajiban yang telah ditetapkan OJK sebagaimana dimaksud pada butir b di atas, maka OJK berwenang untuk mengganti Manajer Investasi, Bank Kustodian atau memerintahkan pembubaran BAHANA MES SYARIAH FUND.
 - d. Dalam hal Manajer Investasi dan Bank Kustodian tidak membubarkan Reksa Dana Syariah sebagaimana dimaksud pada butir c. di atas, Otoritas Jasa Keuangan berwenang membubarkan BAHANA MES SYARIAH FUND.

6.6. Dana Yang Tidak Dapat Diakui Sebagai Nilai Aktiva Bersih BAHANA MES SYARIAH FUND

- a) Manajer Investasi wajib melakukan pembersihan kekayaan BAHANA MES SYARIAH FUND dari dana yang tidak dapat diakui sebagai Nilai Aktiva Bersih yaitu sumber dana sebagai berikut:
 - 1) jasa giro dan/atau bunga atas penempatan kas pada rekening bank konvensional;
 - 2) selisih lebih harga jual dari Efek dan/atau instrumen pasar uang selain Efek dan/atau instrumen pasar uang syariah yang penjualannya melebihi 10 (sepuluh) Hari Kerja sejak:

- i. saham tidak lagi tercantum dalam Daftar Efek Syariah; dan/atau
 - ii. Efek selain saham dan/atau instrumen pasar uang tidak memenuhi Prinsip Syariah di Pasar Modal;
- 3) selisih lebih harga jual dari Efek dan/atau instrumen pasar uang selain Efek dan/atau instrumen pasar uang syariah sebagaimana dimaksud dalam angka 5.5 diatas; dan/atau
 - 4) pendapatan nonhalal lainnya.
- b) Dana yang tidak dapat diakui sebagai Nilai Aktiva Bersih BAHANA MES SYARIAH FUND digunakan dan disalurkan untuk kemaslahatan umat dan kepentingan umum yang tidak bertentangan dengan prinsip Syariah.
 - c) Penggunaan dan penyaluran dana yang tidak dapat diakui sebagai Nilai Aktiva Bersih BAHANA MES SYARIAH FUND wajib mendapatkan persetujuan Dewan Pengawas Syariah dari Manajer Investasi.
 - d) Dana yang tidak dapat diakui sebagai Nilai Aktiva Bersih BAHANA MES SYARIAH FUND dilarang dimanfaatkan untuk:
 - 1) kepentingan Manajer Investasi dan/atau Bank Kustodian;
 - 2) kegiatan yang mengandung unsur yang bertentangan dengan prinsip syariah; dan/atau
 - 3) disalurkan kepada pihak yang terafiliasi dengan Manajer Investasi dan/atau Bank Kustodian.
 - e) Bank Kustodian mengungkapkan informasi tentang dana yang tidak dapat diakui sebagai Nilai Aktiva Bersih BAHANA MES SYARIAH FUND dalam laporan sumber dan penggunaan dana kebajikan dan catatan atas laporan keuangan pada laporan keuangan tahunan BAHANA MES SYARIAH FUND

6.6 Proses Investasi

Dalam melakukan proses investasi dan pengambilan keputusan, Manajer Investasi melakukan pendekatan dari makro-ekonomi (*top-down approach*) maupun mikro-ekonomi (*bottom-up approach*) terhadap pengelolaan BAHANA MES SYARIAH FUND. Hasil analisa ekonomi, analisa tenor serta analisa Efek Syariah yang diterapkan secara disiplin oleh Manajer Investasi diharapkan dapat menghasilkan suatu keputusan investasi yang memberikan hasil konsisten dengan tingkat pengembalian optimal.

6.7 Kebijakan Perputaran Portofolio

Pengelolaan BAHANA MES SYARIAH FUND adalah pengelolaan investasi jangka menengah dan panjang dengan tetap menerapkan strategi pengelolaan portofolio yang dinamis. Pembelian dan penjualan Efek Syariah didasarkan pada suatu analisa ekonomi, analisa tenor serta analisa Efek Syariah yang mengacu pada batasan investasi dan likuiditas portofolio, sehingga perputaran portofolio selalu dapat mengikuti batasan likuiditas sesuai dengan pergerakan pasar.

6.8 Tolok Ukur Kinerja

Tolok Ukur Kinerja BAHANA MES SYARIAH FUND adalah pendapatan rata-rata hasil investasi pada deposito Bank Pemerintah **Syariah** untuk jangka waktu 6 (enam) bulan **setelah potong pajak**.

6.9 Kebijakan Pembagian Hasil Investasi

Hasil investasi yang diperoleh BAHANA MES SYARIAH FUND harus bersih dari unsur non-halal, sehingga Manajer Investasi harus melakukan pemisahan bagian pendapatan yang mengandung unsur non halal dari pendapatan yang diyakini halal (*tafriq al-halal min al-haram*).

Hasil investasi yang harus dipisahkan yang berasal dari non halal akan digunakan untuk kemaslahatan umat serta dilaporkan secara transparan.

Setiap hasil investasi yang diperoleh BAHANA MES SYARIAH FUND dari dana yang diinvestasikan (jika ada), akan dibukukan kembali ke dalam portofolio BAHANA MES SYARIAH FUND sehingga akan meningkatkan Nilai Aktiva Bersihnya. Dengan tetap memperhatikan pencapaian tujuan investasi BAHANA MES SYARIAH FUND, Manajer Investasi memiliki kewenangan untuk membagikan atau tidak membagikan hasil investasi yang telah dibukukan ke dalam BAHANA MES SYARIAH FUND di atas, serta menentukan besarnya hasil investasi yang akan dibagikan kepada Pemegang Unit Penyertaan.

Selanjutnya setelah hasil investasi dibukukan maka untuk BAHANA MES SYARIAH FUND Kelas A, BAHANA MES SYARIAH FUND Kelas D, BAHANA MES SYARIAH FUND Kelas G, BAHANA MES SYARIAH FUND Kelas O, BAHANA MES SYARIAH FUND Kelas T, dan BAHANA MES SYARIAH FUND Kelas I.

Pembagian hasil investasi (jika ada) pada BAHANA MES SYARIAH FUND Kelas A, BAHANA MES SYARIAH FUND Kelas D, BAHANA MES SYARIAH FUND Kelas G, BAHANA MES SYARIAH FUND Kelas O, BAHANA MES SYARIAH FUND Kelas T, dan BAHANA MES SYARIAH FUND Kelas I dapat dibagikan dalam bentuk tunai atau dapat dikonversikan menjadi Unit Penyertaan baru yang besarnya proporsional berdasarkan kepemilikan Unit Penyertaan dari setiap Pemegang Unit Penyertaan.

Dalam hal Manajer Investasi tidak membagikan hasil investasi dalam bentuk tunai atau konversi menjadi Unit Penyertaan baru, Pemegang Unit Penyertaan yang membutuhkan uang tunai dapat menjual sebagai atau seluruh Unit Penyertaan BAHANA MES SYARIAH FUND Kelas A, BAHANA MES SYARIAH FUND Kelas D, BAHANA MES SYARIAH FUND Kelas G BAHANA MES SYARIAH FUND Kelas O, BAHANA MES SYARIAH FUND Kelas T, dan BAHANA MES SYARIAH FUND Kelas I yang dimilikinya sesuai dengan ketentuan yang berlaku.

Apabila BAHANA MES SYARIAH FUND Kelas A, BAHANA MES SYARIAH FUND Kelas D, BAHANA MES SYARIAH FUND Kelas G, BAHANA MES SYARIAH FUND Kelas O, BAHANA MES SYARIAH FUND Kelas T, dan BAHANA MES SYARIAH FUND Kelas I melakukan pembagian hasil investasi, maka dapat menyebabkan Nilai Aktiva Bersih atau jumlah Unit Penyertaan BAHANA MES SYARIAH FUND Kelas A, BAHANA MES SYARIAH FUND Kelas D, BAHANA MES SYARIAH FUND Kelas G, BAHANA MES SYARIAH FUND Kelas O, BAHANA MES SYARIAH FUND Kelas T, dan BAHANA MES SYARIAH FUND Kelas I terkoreksi.

BAB VII

METODE PENGHITUNGAN NILAI PASAR WAJAR DARI EFEK DALAM PORTOFOLIO REKSA DANA BAHANA MES SYARIAH FUND

Metode penghitungan Nilai Pasar Wajar Efek dalam portofolio BAHANA MES SYARIAH FUND yang digunakan oleh Manajer Investasi adalah sesuai dengan Peraturan BAPEPAM dan LK No. IV.C.2, yang memuat antara lain ketentuan sebagai berikut:

Nilai Pasar Wajar dari Efek dalam portofolio Reksa Dana wajib ditentukan dan disampaikan oleh Manajer Investasi kepada Bank Kustodian paling lambat pada pukul 17.00 (tujuh belas) WIB setiap hari kerja, dengan ketentuan sebagai berikut:

- a. Penghitungan Nilai Pasar Wajar dari Efek yang aktif diperdagangkan di Bursa Efek menggunakan informasi harga perdagangan terakhir Efek tersebut di Bursa Efek;
- b. Penghitungan Nilai Pasar Wajar dari:
 - 1) Efek yang diperdagangkan di luar Bursa Efek (*over the counter*);
 - 2) Efek yang tidak aktif diperdagangkan di Bursa Efek;
 - 3) Efek yang diperdagangkan dalam denominasi mata uang asing;
 - 4) Instrumen pasar uang dalam negeri, sebagaimana dimaksud dalam POJK Tentang Reksa Dana Berbentuk Kontrak Investasi Kolektif;
 - 5) Efek lain yang transaksinya wajib dilaporkan kepada Penerima Laporan Transaksi Efek sebagaimana dimaksud dalam Peraturan Otoritas Jasa Keuangan Nomor 22/POJK.04/2017 tanggal 21 Juni 2017 dan diundangkan oleh Menteri Hukum dan Hak Asasi Manusia Republik Indonesia pada tanggal 22 Juni 2017 tentang Pelaporan Transaksi Efek di Sektor Jasa Keuangan;
 - 6) Efek lain yang berdasarkan Keputusan OJK dapat menjadi Portofolio Efek Reksa Dana; dan/atau
 - 7) Efek dari perusahaan yang dinyatakan pailit atau kemungkinan besar akan pailit, atau gagal membayar pokok utang atau bunga dari Efek tersebut;menggunakan harga pasar wajar yang ditetapkan oleh LPHE sebagai harga acuan bagi Manajer Investasi;
- c. Dalam hal harga perdagangan terakhir Efek di Bursa Efek tidak mencerminkan Nilai Pasar Wajar pada saat itu, penghitungan Nilai Pasar Wajar dari Efek tersebut menggunakan harga pasar wajar yang ditetapkan oleh LPHE sebagai sebagai harga acuan bagi Manajer Investasi;
- d. Dalam hal LPHE tidak mengeluarkan harga pasar wajar terhadap Efek sebagaimana dimaksud dalam huruf b butir 1) sampai dengan butir 6), dan angka 2 huruf c Peraturan BAPEPAM dan LK No. IV.C.2, Manajer Investasi wajib menentukan Nilai Pasar Wajar dari Efek dengan itikad baik dan penuh tanggung jawab berdasarkan metode yang menggunakan asas konservatif dan diterapkan secara konsisten, dengan mempertimbangkan antara lain:
 - 1) harga perdagangan sebelumnya;
 - 2) harga perbandingan Efek sejenis; dan/atau
 - 3) kondisi fundamental dari penerbit Efek;
- e. Penentuan Nilai Pasar Wajar dari Efek yang diperdagangkan di Bursa Efek luar negeri menggunakan informasi harga dari sumber yang dapat dipercaya dan dapat diakses melalui media masa atau fasilitas internet yang tersedia;

- f. Dalam hal LPHE tidak mengeluarkan harga pasar wajar terhadap Efek dari perusahaan yang dinyatakan pailit atau kemungkinan besar akan pailit, atau gagal membayar pokok utang atau bunga dari Efek tersebut, sebagaimana dimaksud dalam huruf b butir 7, Manajer Investasi wajib menghitung Nilai Pasar Wajar dari Efek dengan itikad baik dan penuh tanggung jawab berdasarkan metode yang menggunakan asas konservatif dan diterapkan secara konsisten dengan mempertimbangkan:
- 1) Harga perdagangan terakhir Efek tersebut;
 - 2) Kecenderungan harga Efek tersebut;
 - 3) Tingkat bunga umum sejak perdagangan terakhir (jika berupa Efek Bersifat Utang);
 - 4) Informasi material yang diumumkan mengenai Efek tersebut sejak perdagangan terakhir;
 - 5) Perkiraan rasio pendapatan harga (*price earning ratio*), dibandingkan dengan rasio pendapatan harga untuk Efek sejenis (jika berupa saham);
 - 6) Tingkat bunga pasar dari Efek sejenis pada saat tahun berjalan dengan peringkat kredit sejenis (jika berupa Efek Bersifat Utang); dan
 - 7) Harga pasar terakhir dari Efek yang mendasari (jika berupa derivatif atas Efek);
- g. Dalam hal Manajer Investasi menganggap bahwa harga pasar wajar yang ditetapkan LPHE tidak mencerminkan Nilai Pasar Wajar dari Efek dalam portofolio Reksa Dana yang wajib dibubarkan karena:
- 1) diperintahkan oleh OJK sesuai peraturan perundang-undangan di bidang Pasar Modal; dan/atau
 - 2) total Nilai Aktiva Bersih kurang dari Rp10.000.000.000,- (sepuluh miliar Rupiah) selama 120 (seratus duapuluh) hari bursa secara berturut-turut,
- Manajer Investasi dapat menghitung sendiri Nilai Pasar Wajar dari Efek tersebut dengan itikad baik dan penuh tanggung jawab berdasarkan metode yang menggunakan asas konservatif dan diterapkan secara konsisten;
- h. Nilai Pasar Wajar dari Efek dalam portofolio Reksa Dana yang diperdagangkan dalam denominasi mata uang yang berbeda dengan denominasi mata uang Reksa Dana tersebut, wajib dihitung dengan menggunakan kurs tengah Bank Indonesia;
- i. Untuk melaksanakan ketentuan sebagaimana dimaksud dalam angka 1 huruf d dan huruf e di atas, Manajer Investasi wajib sekurang-kurangnya:
- 1) Memiliki prosedur operasi standar;
 - 2) Menggunakan dasar perhitungan yang dapat dipertanggungjawabkan berdasarkan metode yang menggunakan asas konservatif dan diterapkan secara konsisten;
 - 3) Membuat catatan dan/atau kertas kerja tentang tata cara perhitungan Nilai Pasar Wajar dari Efek yang mencakup antara lain faktor atau fakta yang menjadi pertimbangan; dan
 - 4) Menyimpan catatan tersebut di atas paling kurang 5 (lima) tahun;
- J. Nilai Aktiva Bersih per saham atau Unit Penyertaan dihitung berdasarkan Nilai Aktiva Bersih pada akhir Hari Bursa yang bersangkutan, setelah penyelesaian pembukuan Reksa Dana dilaksanakan, tetapi tanpa memperhitungkan peningkatan atau penurunan kekayaan Reksa Dana karena permohonan pembelian dan/atau Pelunasan yang diterima oleh Bank Kustodian pada hari yang sama.

**BAB VIII
PERPAJAKAN**

Berdasarkan Peraturan Perpajakan yang berlaku, penerapan Pajak Penghasilan (PPH) atas pendapatan Reksa Dana berbentuk Kontrak Investasi Kolektif, adalah sebagai berikut:

No	Uraian	Perlakuan Pajak	Dasar Hukum
A.	Penghasilan Reksa Dana yang berasal dari		
	a. Pembagian uang tunai (dividen)	Bukan obyek PPh	Pasal 111 angka 2 (3) huruf f UU Nomor 11 tahun 2020 Tentang Cipta Kerja
	b. Bunga obligasi*	PPH final 5% Th. 2014-2020 10% Th. 2021	Pasal 4 (2) huruf a UU PPh No 36 Tahun 2008. Pasal 2 (1) dan Pasal 3 huruf d PP No 55 Tahun 2019 tentang PPh Atas Penghasilan Berupa Bunga Obligasi.
	c. <i>Capital gain</i> Obligasi*	PPH final 5% Th. 2014-2020 10% Th. 2021	Pasal 4 (1) huruf f UU PPh No 36 Tahun 2008. Pasal 2 (1) dan Pasal 3 huruf d PP No 55 Tahun 2019 tentang PPh Atas Penghasilan Berupa Bunga Obligasi
	d. Bunga Deposito dan Diskonto Sertifikat Bank Indonesia	PPH Final (20%)	Pasal 2 PP 131 tahun 2000 jo. Pasal 3 Keputusan Menteri Keuangan R.I. No. 51/KMK.04/2001
	e. <i>Capital gain</i> saham di Bursa	PPH Final (0.1%)	PP No. 41 Tahun 1994 jo. Pasal 1 PP No. 14 Tahun 1997
	f. <i>Commercial Paper</i> dan surat utang lainnya	PPH tarif umum	Pasal 4 (1) huruf f dan Pasal 23 UU PPh No. 36 tahun 2008
B.	Bagian Laba termasuk pelunasan kembali (<i>redemption</i>) Unit Penyertaan yang diterima Pemegang Unit Penyertaan.	Bukan obyek PPh	Pasal 4 (3) huruf I UU PPh No. 36 tahun 2008

* Merujuk pada:

- Pasal 4 ayat (3) huruf f angka 1 butir b) UU No 36 Tahun 2008 (UU PPh) tentang Pajak Penghasilan sebagaimana yang terakhir diubah dengan Pasal 111 UU No. 11 Tahun 2020 tentang Cipta Kerja (“Undang-Undang PPh”), dividen yang berasal dari dalam negeri yang diterima atau diperoleh Wajib Pajak badan dalam negeri dikecualikan dari objek pajak;
- Pasal 4 angka 2 PP No. 9 Tahun 2021 tentang Perlakuan Perpajakan Untuk Mendukung Kemudahan Berusaha mengenai perubahan PP No. 94 Tahun 2010 tentang Penghitungan Penghasilan Kena Pajak dan Pelunasan Pajak Penghasilan Dalam Tahun Berjalan:

- *Pasal 2A ayat (1) : pengecualian penghasilan berupa dividen dari objek Pajak Penghasilan sebagaimana dimaksud dalam Pasal 4 ayat (3) huruf f angka 1 butir b) Undang-Undang PPh berlaku untuk dividen yang diterima atau diperoleh oleh Wajib Pajak badan dalam negeri sejak diundangkannya Undang-Undang Nomor 11 Tahun 2020 tentang Cipta Kerja; dan*
- *Pasal 2A ayat (5) : dividen yang berasal dari dalam negeri yang diterima atau diperoleh Wajib Pajak badan dalam negeri sebagaimana dimaksud dalam Pasal 4 ayat (3) huruf f angka 1 butir b) Undang-Undang PPh, tidak dipotong Pajak Penghasilan*

******Sesuai dengan Peraturan Pemerintah R.I. ("PP") No. 91 Tahun 2021 ("PP No. 91 Tahun 2021"), besarnya Pajak Penghasilan (PPh) atas Bunga Obligasi yang diterima atau diperoleh Wajib Pajak dalam negeri dan bentuk usaha tetap termasuk wajib pajak badan adalah reksa dana dan kontrak investasi kolektif adalah sebesar 10% (sepuluh persen).

Investor disarankan untuk berkonsultasi dengan penasihat perpajakan mengenai perlakuan pajak investasi sebelum membeli Unit Penyertaan. Pengenaan Pajak tersebut di atas didasarkan pada peraturan yang berlaku saat prospektus ini diterbitkan, yang mana dapat berubah sewaktu-waktu sesuai dengan kebijakan yang ditetapkan oleh Pemerintah di bidang Perpajakan.

Kondisi Penting Untuk Diperhatikan oleh calon Pemegang Unit Penyertaan:

Walaupun Manajer Investasi telah melakukan langkah-langkah yang dianggap perlu agar BAHANA MES SYARIAH FUND sejalan dengan peraturan perpajakan yang berlaku dan memperoleh nasehat dari penasehat pajak, perubahan peraturan perpajakan dan atau interpretasi yang berbeda dari peraturan perpajakan yang berlaku dapat memberikan dampak material yang merugikan bagi BAHANA MES SYARIAH FUND dan pendapatan Pemegang Unit Penyertaan setelah dikenakan pajak.

Dalam hal terdapat pajak yang harus dibayar oleh calon Pemegang Unit Penyertaan sesuai peraturan perundang-undangan di bidang perpajakan yang berlaku, pemberitahuan kepada calon Pemegang Unit Penyertaan tentang pajak yang harus dibayar tersebut akan dilakukan dengan mengirimkan surat tercatat kepada calon Pemegang Unit Penyertaan segera setelah Manajer Investasi mengetahui adanya pajak tersebut yang harus dibayar oleh calon Pemegang Unit Penyertaan.

BAB IX

RISIKO INVESTASI

Risiko investasi dalam BAHANA MES SYARIAH FUND dapat disebabkan oleh berbagai faktor antara lain:

1. Risiko Perubahan Kondisi Ekonomi dan Politik

Perubahan kondisi ekonomi global negeri sangat mempengaruhi kondisi perekonomian di Indonesia karena Indonesia menganut sistem perekonomian terbuka. Demikian pula halnya dengan perubahan kondisi dan stabilitas politik dalam negeri. Selain itu, perubahan kondisi ekonomi dan politik di Indonesia juga mempengaruhi kinerja perusahaan-perusahaan, baik yang tercatat pada Bursa Efek maupun perusahaan yang menerbitkan instrumen pasar uang, yang pada akhirnya mempengaruhi nilai Efek Bersifat Utang yang diterbitkan perusahaan tersebut.

2. Risiko Kredit

Efek Bersifat Utang yang diterbitkan oleh Emiten mempunyai risiko kredit, yaitu risiko yang berhubungan dengan kemampuan membayar dari Emiten yang menerbitkan Efek Bersifat Utang. Hal mana dapat berdampak pada harga saham Emiten tersebut.

3. Risiko Industri

Kinerja Emiten penerbit Efek, baik Efek Bersifat Ekuitas maupun Efek Bersifat Utang dipengaruhi oleh industri dimana Emiten tersebut beroperasi. Apabila kinerja suatu industri mengalami penurunan, maka Emiten-emiten yang bergerak dalam industri yang sama akan mengalami penurunan kinerja, yang akhirnya akan berpengaruh negatif terhadap nilai Efek yang diterbitkan oleh Emiten-emiten tersebut. Risiko industri dapat diminimalkan dengan melakukan diversifikasi investasi pada beberapa Efek yang diterbitkan oleh Emiten-emiten yang bergerak di beberapa industri yang berbeda.

4. Risiko Pasar

Risiko pasar adalah risiko sistematis yang mempengaruhi nilai seluruh Efek yang berada dalam pasar yang sama. Risiko tersebut merupakan risiko yang harus ditanggung oleh investor yang telah melakukan diversifikasi portofolio yang optimal.

5. Risiko Pembubaran dan Likuidasi

BAHANA MES SYARIAH FUND wajib dibubarkan, apabila terjadi salah satu dari hal-hal sebagai berikut:

- i. jika dalam jangka waktu 90 (sembilan puluh) Hari Bursa, BAHANA MES SYARIAH FUND yang Pernyataan Pendaftarannya telah menjadi efektif memiliki dana kelolaan kurang dari Rp10.000.000.000,- (sepuluh miliar Rupiah);
- ii. diperintahkan oleh OJK sesuai dengan peraturan perundang-undangan di bidang Pasar Modal;
- iii. total Nilai Aktiva Bersih BAHANA MES SYARIAH FUND kurang dari Rp10.000.000.000,- (sepuluh miliar Rupiah) selama 120 (seratus dua puluh) Hari Bursa berturut-turut; dan/atau
- iv. Manajer Investasi dan Bank Kustodian telah sepakat untuk membubarkan BAHANA MES SYARIAH FUND.

6. Risiko Likuiditas

Nilai portofolio BAHANA MES SYARIAH FUND pada tanggal dilakukannya Penjualan Kembali dan likuidasi BAHANA MES SYARIAH FUND dipengaruhi oleh likuiditas pasar Efek-efek dalam portofolio BAHANA MES SYARIAH FUND. Efek-efek yang tidak likuid dapat memiliki Nilai Pasar Wajar yang lebih rendah dari pada nilai Efek-efek tersebut.

7. Risiko Suku Bunga

Investasi obligasi pada Portofolio Efek BAHANA MES SYARIAH FUND tergantung dari fluktuasi tingkat suku bunga dan harga dari obligasi tersebut dapat naik turun akibat fluktuasi ini.

8. Risiko Perubahan Peraturan Perpajakan

Sesuai peraturan perpajakan yang berlaku saat ini, kupon (bunga) obligasi dan diskonto (termasuk *capital gain*) dari hasil transaksi obligasi merupakan objek pajak dengan tarif pajak final. Tarif pajak final ditetapkan sebagai berikut:

- i. Periode tahun 2014 – 2020 tarif pajak 5%;
- ii. Tahun 2021 – dan seterusnya tarif pajak 10%.

Dalam hal peraturan Perpajakan tersebut di kemudian hari direvisi, seperti bila tarif pajak berubah tidak sesuai dengan ketentuan tersebut di atas, maka tujuan investasi dari BAHANA MES SYARIAH FUND yang telah ditetapkan di depan sebelum BAHANA MES SYARIAH FUND diluncurkan dapat menjadi tidak terpenuhi karena kondisi, perkiraan dan informasi yang digunakan Manajer Investasi saat menyusun tujuan investasi BAHANA MES SYARIAH FUND dan membuat Prospektus ini tidak berlaku (tidak relevan) lagi. Apabila resiko ini terjadi, maka pada kondisi ini BAHANA MES SYARIAH FUND dapat dibubarkan.

9. Risiko Perubahan Peraturan Lainnya

Perubahan peraturan khususnya namun tidak terbatas pada peraturan perpajakan dapat mempengaruhi kinerja BAHANA MES SYARIAH FUND.

Dalam hal terjadinya salah satu risiko seperti tersebut di atas, termasuk juga bila BAHANA MES SYARIAH FUND dibubarkan, yang menyebabkan Pemegang Unit Penyertaan mengalami kerugian materiil atas investasinya pada BAHANA MES SYARIAH FUND, maka Manajer Investasi, Bank Kustodian dan Agen Penjual Efek Reksa Dana dibebaskan dari tanggung jawab dan tidak dapat dituntut atas kerugian tersebut, selama Manajer Investasi, Bank Kustodian dan Agen Penjual Efek Reksa Dana telah berusaha dengan kehati-hatian yang wajar dan itikad baik dalam melaksanakan tugas dan kewajibannya menurut peraturan perundang-undangan yang berlaku.

BAB X
IMBALAN JASA DAN ALOKASI BIAYA

10.1. Rincian biaya yang menjadi beban BAHANA MES SYARIAH FUND adalah sebagai berikut:

- Imbalan jasa pengelolaan Manajer Investasi :
 - BAHANA MES SYARIAH FUND Kelas G sebesar maksimum 4% (empat persen);
 - BAHANA MES SYARIAH FUND Kelas D sebesar maksimum 4% (empat persen);
 - BAHANA MES SYARIAH FUND Kelas A sebesar maksimum 2% (dua persen);
 - BAHANA MES SYARIAH FUND Kelas O sebesar maksimum 2% (dua persen);
 - BAHANA MES SYARIAH FUND Kelas T sebesar maksimum 1,5% (dua persen);
 - BAHANA MES SYARIAH FUND Kelas I sebesar maksimum 2% (dua persen);

per tahun dihitung dari Nilai Aktiva Bersih harian sesuai masing-masing Kelas Unit Penyertaan berdasarkan 365 (tiga ratus enam puluh lima) hari per tahun atau 366 (tiga ratus enam puluh enam) hari per tahun untuk tahun kabisat dan dibayar setiap bulan.

Manajer Investasi dapat memberikan *sharing* imbalan jasa pengelolaan Manajer Investasi tersebut kepada pihak ketiga;
- Imbalan jasa Bank Kustodian sebesar maksimum 0.25 % (nol koma dua puluh lima persen) per tahun dihitung dari Nilai Aktiva Bersih harian BAHANA MES SYARIAH FUND berdasarkan 365 (tiga ratus enam puluh lima) hari per tahun atau 366 (tiga ratus enam puluh enam) hari per tahun untuk tahun kabisat dan dibayar setiap bulan;
- Biaya transaksi Efek, termasuk pajak yang berkenaan dengan transaksi yang bersangkutan;
- Biaya registrasi Efek;
- Biaya pencetakan dan distribusi pembaharuan Prospektus termasuk laporan keuangan tahunan yang disertai laporan Akuntan yang terdaftar di OJK dengan pendapat yang lazim kepada Pemegang Unit Penyertaan setelah BAHANA MES SYARIAH FUND dinyatakan Efektif oleh OJK;
- Biaya pemasangan berita/pemberitahuan di surat kabar mengenai rencana perubahan dan perubahan Kontrak Investasi Kolektif, Lampiran dan atau Prospektus (jika ada) dan biaya perubahan Kontrak Investasi Kolektif, Lampiran dan atau Prospektus setelah suatu BAHANA MES SYARIAH FUND dinyatakan Efektif oleh OJK (jika ada);
- Biaya jasa auditor yang memeriksa Laporan Keuangan Tahunan setelah Pernyataan Pendaftaran BAHANA MES SYARIAH FUND menjadi Efektif;
- Biaya yang dikeluarkan sehubungan dengan pengajuan tuntutan kerugian atas kelalaian lembaga yang melakukan penyelesaian transaksi atas transisi BAHANA MES SYARIAH FUND, apabila penunjukan lembaga tersebut diwajibkan oleh peraturan perundang-undangan yang berlaku di Negara Republik Indonesia; dan
- Pengeluaran pajak berkenaan dengan pembayaran imbalan jasa dan biaya-biaya tersebut di atas;
- Biaya-biaya dan pengeluaran berkenaan dengan penggunaan sistem pengelolaan investasi terpadu (S-Invest) sebagaimana ditetapkan oleh penyedia sistem pengelolaan investasi terpadu (S-Invest) dari waktu ke waktu menjadi beban BAHANA MES SYARIAH FUND.

- Setiap Kelas Unit Penyertaan dapat menanggung biaya yang secara spesifik timbul dan/atau memberikan manfaat hanya kepada kelas Unit Penyertaan tersebut yang akan didistribusikan secara spesifik pada masing-masing Kelas Unit Penyertaan, dimana biaya-biaya tersebut dapat menjadi pengurang Nilai Aktiva Bersih Kelas Unit Penyertaan yang bersangkutan yaitu dalam hal ini biaya imbalan jasa Manajer Investasi dan pengeluaran pajak (jika ada) di atas. Untuk biaya yang timbul dan memberikan manfaat kepada BAHANA MES SYARIAH FUND secara menyeluruh dan satu kesatuan, maka biaya tersebut akan diproporsikan ke masing-masing Kelas Unit Penyertaan secara proporsional

10.2. Biaya yang menjadi beban Manajer Investasi adalah sebagai berikut:

- Biaya persiapan pembentukan BAHANA MES SYARIAH FUND yaitu biaya pembuatan Kontrak Investasi Kolektif, Prospektus Awal dan penerbitan dokumen-dokumen yang diperlukan termasuk imbalan jasa Akuntan, Konsultan Hukum dan Notaris;
- Biaya administrasi pengelolaan portofolio BAHANA MES SYARIAH FUND yaitu biaya telepon, Faksimile, fotokopi dan transportasi;
- Biaya pemasaran termasuk biaya pencetakan brosur, dan biaya promosi serta iklan BAHANA MES SYARIAH FUND;
- Biaya pencetakan dan distribusi Prospektus Awal, formulir pembukaan rekening (jika ada), formulir profil pemodal, formulir pembelian Unit Penyertaan, formulir Pembelian Berkala dan formulir Penjualan Kembali Unit Penyertaan Unit Penyertaan;
- Biaya pengumuman di surat kabar harian berbahasa Indonesia yang berperedaran nasional mengenai laporan penghimpunan dana kelolaan BAHANA MES SYARIAH FUND paling lambat 30 (tiga puluh) Hari Kerja setelah Pernyataan Pendaftaran BAHANA MES SYARIAH FUND menjadi Efektif;
- Biaya pembubaran dan likuidasi BAHANA MES SYARIAH FUND termasuk biaya Konsultan Hukum, Akuntan, Konsultan Pajak dan beban biaya lain kepada pihak ketiga, dalam hal BAHANA MES SYARIAH FUND dibubarkan dan dilikuidasi; dan
- Biaya yang dikeluarkan sehubungan dengan pengajuan tuntutan kerugian atas kelalaian lembaga yang melakukan penyelesaian transaksi atas transisi BAHANA MES SYARIAH FUND, apabila penunjukan lembaga tersebut merupakan permintaan atau perintah Manajer Investasi.

10.3. Biaya yang menjadi beban Pemegang Unit Penyertaan adalah sebagai berikut:

- Biaya pembelian (*subscription fee*) yang dikenakan pada saat calon Pemegang Unit Penyertaan melakukan pembelian Unit Penyertaan BAHANA MES SYARIAH FUND sebesar maksimum 2% (dua persen) dari nilai pembelian Unit Penyertaan. Biaya pembelian tersebut akan diberikan kepada Manajer Investasi dan/atau Agen Penjual Efek Reksa Dana;
- Biaya Penjualan Kembali (*redemption fee*) yang dikenakan pada saat Pemegang Unit Penyertaan menjual Unit Penyertaan BAHANA MES SYARIAH FUND yang dimilikinya yaitu maksimum sebesar 1% (satu persen) dari nilai Penjualan Kembali yang dilakukan oleh Pemegang Unit Penyertaan. Biaya Penjualan Kembali tersebut akan diberikan kepada Manajer Investasi dan/atau Agen Penjual Efek Reksa Dana;

- BAHANA MES SYARIAH FUND akan membebankan biaya pengalihan investasi (*switching fee*) sebesar maksimum 2% (dua persen) pada saat Pemegang Unit Penyertaan mengalihkan investasinya antar kelas BAHANA MES SYARIAH FUND dan/atau ke Reksa Dana lainnya yang dikelola Manajer Investasi pada Bank Kustodian yang sama dan/atau bank kustodian lainnya;
- Biaya pemindahbukuan/transfer bank (jika ada) sehubungan dengan pembelian Unit Penyertaan oleh Pemegang Unit Penyertaan, pengembalian sisa uang pembelian Unit Penyertaan yang ditolak, hasil pencairan seluruh Unit Penyertaan dalam hal kepemilikan Unit Penyertaan di bawah saldo minimum, pembayaran dividen (jika ada), pembayaran hasil Penjualan Kembali Unit Penyertaan dan pembayaran hasil pembubaran serta likuidasi; dan
- Pajak-pajak berkenaan dengan Pemegang Unit Penyertaan (jika ada).
- Biaya atas permintaan penerbitan surat atau bukti konfirmasi transaksi Unit Penyertaan bila terjadi penjualan, pembelian kembali, atau pengalihan Unit Penyertaan serta laporan bulanan kepemilikan Unit Penyertaan ke Pemegang Unit Penyertaan setelah BAHANA MES SYARIAH FUND dinyatakan efektif oleh Otoritas Jasa Keuangan (jika ada), dalam hal Pemegang Unit Penyertaan meminta penyampaian Laporan Bulanan dan Surat Konfirmasi Transaksi Unit Penyertaan secara tercetak.

10.4. Biaya Konsultan Hukum, Notaris dan/atau Akuntan Publik setelah BAHANA MES SYARIAH FUND dinyatakan Efektif oleh OJK menjadi beban Manajer Investasi, Bank Kustodian, dan/atau BAHANA MES SYARIAH FUND sesuai dengan pihak yang memperoleh manfaat atau yang melakukan kesalahan sehingga diperlukan jasa profesi dimaksud.

10.5. Biaya serah aset sehubungan pembayaran penjualan kembali Unit Penyertaan (pelunasan) dalam hal likuiditas aset dalam portofolio investasi BAHANA MES SYARIAH FUND memenuhi kondisi sebagaimana dimaksud dalam Pasal 24A POJK Tentang Reksa Dana Berbentuk Kontrak Investasi Kolektif (jika ada) akan menjadi beban Manajer Investasi dan/atau Pemegang Unit Penyertaan dan/atau sesuai dengan yang ditetapkan oleh OJK di kemudian hari (jika ada).

10.6. Alokasi biaya dan Imbalan jasa

Reksa Dana	Biaya Manajer Investasi	Biaya Bank Kustodian	Biaya Pembelian	Biaya Penjualan Kembali	Biaya Pengalihan Investasi
BAHANA MES SYARIAH FUND KELAS A	maksimum 2%	maksimum 0,25%	maksimum 2%	maksimum 1%	maksimum 2%
BAHANA MES SYARIAH FUND KELAS D	maksimum 4%	maksimum 0,25%	maksimum 2%	maksimum 1%	maksimum 2%
BAHANA MES SYARIAH FUND KELAS G	maksimum 4%	maksimum 0,25%	maksimum 2%	maksimum 1%	maksimum 2%
BAHANA MES SYARIAH FUND KELAS I	maksimum 2%	maksimum 0,25%	maksimum 2%	maksimum 1%	maksimum 2%

BAHANA MES SYARIAH FUND KELAS O	maksimum 2%	maksimum 0,25%	maksimum 2%	maksimum 1%	maksimum 2%
BAHANA MES SYARIAH FUND KELAS T	maksimum 1,5%	maksimum 0,25%	maksimum 2%	maksimum 1%	maksimum 2%

BAB XI
HAK-HAK PEMEGANG UNIT PENYERTAAN

Setiap Pemegang Unit Penyertaan BAHANA MES SYARIAH FUND mempunyai hak-hak seperti di bawah ini:

- a. Hak untuk memperoleh pembagian hasil investasi (jika ada) sesuai dengan Kebijakan Pembagian Hasil Investasi BAHANA MES SYARIAH FUND;
- b. Hak untuk menjual kembali dan mengalihkan sebagian atau seluruh Unit Penyertaan BAHANA MES SYARIAH FUND kepada Manajer Investasi;
- c. Hak untuk memperoleh hasil pencairan Unit Penyertaan akibat kurang dari saldo minimum kepemilikan Unit Penyertaan;
- d. Hak untuk mendapatkan bukti penyertaan dalam BAHANA MES SYARIAH FUND yaitu Surat Konfirmasi Kepemilikan Unit Penyertaan BAHANA MES SYARIAH FUND;
- e. Hak untuk memperoleh informasi tentang Nilai Aktiva Bersih harian per Unit Penyertaan dan kinerja dari Reksa Dana BAHANA MES SYARIAH FUND;
- f. Hak untuk mendapatkan laporan bulanan BAHANA MES SYARIAH FUND, yang memuat informasi antara lain, Penjualan Kembali Unit Penyertaan, Nilai Aktiva Bersih setiap Unit Penyertaan dan saldo kepemilikan Unit Penyertaan oleh Pemegang Unit Penyertaan;
- g. Hak untuk memperoleh laporan-laporan sebagaimana dimaksud dalam peraturan perundang-undangan di sektor Pasar Modal yang mengatur mengenai laporan Reksa Dana;
- h. Hak untuk memperoleh bagian atas hasil likuidasi secara proposional dengan kepemilikan Unit Penyertaan dalam hal BAHANA MES SYARIAH FUND dibubarkan dan dilikuidasi; dan
- i. Hak untuk memperoleh laporan keuangan BAHANA MES SYARIAH FUND tahunan.

BAB XII
PENDAPAT AKUNTAN TENTANG LAPORAN KEUANGAN

Reksa Dana Syariah Bahana MES Syariah Fund

Laporan Keuangan/
Financial Statements

Untuk Tahun yang Berakhir 31 Desember 2025/
For the Year Ended December 31, 2025

REKSA DANA SYARIAH BAHANA MES SYARIAH FUND
DAFTAR ISI/TABLE OF CONTENTS

**Halaman/
Page**

**Laporan Auditor Independen/
Independent Auditors' Report**

Surat Pernyataan tentang Tanggung Jawab atas Laporan Keuangan Reksa Dana Syariah Bahana MES Syariah Fund untuk Tahun yang Berakhir 31 Desember 2025 yang ditandatangani oleh/
The Statements on the Responsibility for Financial Statements of Reksa Dana Syariah Bahana MES Syariah Fund for the Year Ended December 31, 2025 signed by

- PT Bahana TCW Investment Management sebagai Manajer Investasi/as *the Investment Manager*
- Standard Chartered Bank, cabang Jakarta/Jakarta branch, sebagai Bank Kustodian/as *the Custodian Bank*

**LAPORAN KEUANGAN - Untuk Tahun yang Berakhir 31 Desember 2025/
FINANCIAL STATEMENTS - For the Year Ended December 31, 2025**

Laporan Posisi Keuangan/ <i>Statements of Financial Position</i>	1
Laporan Laba Rugi dan Penghasilan Komprehensif Lain/ <i>Statements of Profit or Loss and Other Comprehensive Income</i>	2
Laporan Perubahan Aset Bersih/ <i>Statements of Changes in Net Assets</i>	3
Laporan Arus Kas/ <i>Statements of Cash Flows</i>	4
Laporan Sumber dan Penyaluran Dana Zakat/ <i>Statements of Sources and Distribution of Zakah Funds</i>	5
Laporan Sumber dan Penggunaan Dana Kebajikan/ <i>Statements of Sources and Uses of Benevolence Funds</i>	6
Catatan atas Laporan Keuangan/ <i>Notes to Financial Statements</i>	7

Laporan Auditor Independen

No. 00286/2.1090/AU.4/09/0153-2/1/III/2026

**Pemegang Unit Penyertaan, Manajer Investasi,
dan Bank Kustodian
Reksa Dana Syariah Bahana MES Syariah Fund**

Opini

Kami telah mengaudit laporan keuangan Reksa Dana Syariah Bahana MES Syariah Fund (Reksa Dana), yang terdiri dari laporan posisi keuangan tanggal 31 Desember 2025, serta laporan laba rugi dan penghasilan komprehensif lain, laporan perubahan aset bersih, laporan arus kas, laporan sumber dan penyaluran dana zakat, serta laporan sumber dan penggunaan dana kebajikan untuk tahun yang berakhir pada tanggal tersebut, serta catatan atas laporan keuangan, termasuk informasi kebijakan akuntansi material.

Menurut opini kami, laporan keuangan terlampir menyajikan secara wajar, dalam semua hal yang material, posisi keuangan Reksa Dana tanggal 31 Desember 2025, serta kinerja keuangan, arus kas, sumber dan penyaluran dana zakat, serta sumber dan penggunaan dana kebajikannya untuk tahun yang berakhir pada tanggal tersebut, sesuai dengan Standar Akuntansi Keuangan di Indonesia.

Basis Opini

Kami melaksanakan audit kami berdasarkan Standar Audit yang ditetapkan oleh Institut Akuntan Publik Indonesia. Tanggung jawab kami menurut standar tersebut diuraikan lebih lanjut dalam paragraf Tanggung Jawab Auditor terhadap Audit atas Laporan Keuangan pada laporan kami. Kami independen terhadap Reksa Dana berdasarkan ketentuan etika yang relevan dalam audit kami atas laporan keuangan di Indonesia, dan kami telah memenuhi tanggung jawab etika lainnya berdasarkan ketentuan tersebut. Kami yakin bahwa bukti audit yang telah kami peroleh adalah cukup dan tepat untuk menyediakan suatu basis bagi opini audit kami.

Independent Auditors' Report

No. 00286/2.1090/AU.4/09/0153-2/1/III/2026

**The Unitholders, Investment Manager, and
Custodian Bank
Reksa Dana Syariah Bahana MES Syariah Fund**

Opinion

We have audited the financial statements of Reksa Dana Syariah Bahana MES Syariah Fund (the Mutual Fund), which comprise the statement of financial position as of December 31, 2025, and the statements of profit or loss and other comprehensive income, changes in net assets, cash flows, sources and distribution of zakah funds, and sources and uses of benevolence funds for the year then ended, and notes to the financial statements, including material accounting policy information.

In our opinion, the accompanying financial statements present fairly, in all material respects, the financial position of the Mutual Fund as of December 31, 2025, and its financial performance, cash flows, sources and distribution of zakah funds, and sources and uses of benevolence funds for the year then ended, in accordance with Indonesian Financial Accounting Standards.

Basis for Opinion

We conducted our audit in accordance with Standards on Auditing established by the Indonesian Institute of Certified Public Accountants. Our responsibilities under those standards are further described in the Auditor's Responsibilities for the Audit of the Financial Statements section of our report. We are independent of the Mutual Fund in accordance with the ethical requirements that are relevant to our audit of the financial statements in Indonesia, and we have fulfilled our other ethical responsibilities in accordance with these requirements. We believe that the audit evidence we have obtained is sufficient and appropriate to provide a basis for our opinion.

Hal Audit Utama

Hal audit utama adalah hal-hal yang, menurut pertimbangan profesional kami, merupakan hal yang paling signifikan dalam audit kami atas laporan keuangan periode kini. Hal-hal tersebut disampaikan dalam konteks audit kami atas laporan keuangan secara keseluruhan, dan dalam merumuskan opini kami atas laporan keuangan terkait, kami tidak menyatakan suatu opini terpisah atas hal audit utama tersebut.

Penilaian Portofolio Efek

Lihat Catatan 2 (informasi kebijakan akuntansi material), Catatan 3 (penggunaan pertimbangan dan estimasi), Catatan 4 (portofolio efek), Catatan 14 (pengukuran nilai wajar), dan Catatan 23 (tujuan dan kebijakan pengelolaan dana pemegang unit penyertaan dan manajemen risiko keuangan), atas laporan keuangan.

Pada tanggal 31 Desember 2025, portofolio efek Reksa Dana (tidak termasuk deposito berjangka syariah) adalah sebesar Rp 233.564.349.806 atau 97,09% dari jumlah portofolio efek merupakan sukuk yang diukur pada nilai wajar melalui laba rugi. Kami fokus pada penilaian investasi ini karena ini merupakan elemen utama dari nilai aset bersih Reksa Dana, oleh karena itu, kami menentukan hal ini sebagai hal audit utama.

Kami telah melakukan prosedur berikut untuk merespons hal audit utama ini:

- Kami memperoleh pemahaman tentang syarat-syarat, ketentuan dan tujuan investasi dari Kontrak Investasi Kolektif Reksa Dana.
- Kami memperoleh pemahaman atas pengendalian internal dan proses penelaahan Reksa Dana atas penilaian investasi pada portofolio efek.
- Kami menguji klasifikasi investasi portofolio efek Reksa Dana untuk memastikan apakah klasifikasi atas investasi tersebut telah sesuai dengan persyaratan Standar Akuntansi Keuangan di Indonesia.
- Kami menguji penilaian portofolio efek tersebut, dengan membandingkan jumlah nilai wajar dengan harga kuotasi di pasar aktif.
- Kami membandingkan catatan portofolio efek yang dikelola oleh Reksa Dana dengan catatan portofolio efek dari kustodian efek serta mendapatkan rekonsiliasi atas perbedaan yang ditemukan.

Key Audit Matters

Key audit matters are those matters that in our professional judgment, were of most significance in our audit of the financial statements of the current period. These matters were addressed in the context of our audit of the financial statements as a whole, and in forming our opinion thereon, and we do not provide a separate opinion on these matters.

Valuation of Investment Portfolios

Refer to Note 2 (material accounting policy information), Note 3 (use of judgments and estimates), Note 4 (investment portfolios), Note 14 (fair value measurement), and Note 23 (unitholders' funds and financial risk management objectives and policies), to the financial statements.

As of December 31, 2025, the Mutual Fund's investment portfolios (excluding sharia time deposits) amounting to Rp 233,564,349,806 or 97.09% of the total investment portfolios represent sukuk measured at fair value through profit or loss. We focused on the valuation of these investments since these represent the principal element of the net assets value of the Mutual Fund, thus, we determined this to be a key audit matter.

We have performed the following procedures to address this key audit matter:

- We obtained the understanding on the terms, conditions and investment objectives from the Collective Investment Contract of the Mutual Fund.
- We obtained the understanding on internal controls and assessment processes of the Mutual Fund for the valuation of investment portfolios.
- We tested the classification of investment portfolios of the Mutual Fund to ensure that the classification of the investments is in accordance with the requirements of the Indonesian Financial Accounting Standards.
- We tested the valuation of the investment portfolios, by comparing the fair value amounts with the quoted prices in active markets.
- We compared the records of investment portfolios as managed by the Mutual Fund with the records of investment portfolios from securities custodian and obtained a reconciliation for any differences noted.

Tanggung Jawab Manajer Investasi dan Bank Kustodian terhadap Laporan Keuangan

Manajer Investasi dan Bank Kustodian bertanggung jawab atas penyusunan dan penyajian wajar laporan keuangan tersebut sesuai dengan Standar Akuntansi Keuangan di Indonesia, dan atas pengendalian internal yang dianggap perlu oleh Manajer Investasi dan Bank Kustodian untuk memungkinkan penyusunan laporan keuangan yang bebas dari kesalahan penyajian material, baik yang disebabkan oleh kecurangan maupun kesalahan.

Dalam penyusunan laporan keuangan, Manajer Investasi dan Bank Kustodian bertanggung jawab untuk menilai kemampuan Reksa Dana dalam mempertahankan kelangsungan usahanya, mengungkapkan, sesuai dengan kondisinya, hal-hal yang berkaitan dengan kelangsungan usaha, dan menggunakan basis akuntansi kelangsungan usaha, kecuali Manajer Investasi dan Bank Kustodian memiliki intensi untuk melikuidasi Reksa Dana atau menghentikan operasi, atau tidak memiliki alternatif yang realistis selain melaksanakannya.

Tanggung Jawab Auditor terhadap Audit atas Laporan Keuangan

Tujuan kami adalah untuk memperoleh keyakinan memadai tentang apakah laporan keuangan secara keseluruhan bebas dari kesalahan penyajian material, baik yang disebabkan oleh kecurangan maupun kesalahan, dan untuk menerbitkan laporan auditor yang mencakup opini kami. Keyakinan memadai merupakan suatu tingkat keyakinan tinggi, namun bukan merupakan suatu jaminan bahwa audit yang dilaksanakan berdasarkan Standar Audit akan selalu mendeteksi kesalahan penyajian material ketika hal tersebut ada. Kesalahan penyajian dapat disebabkan oleh kecurangan maupun kesalahan dan dianggap material jika, baik secara individual maupun secara agregat, dapat diekspektasikan secara wajar akan memengaruhi keputusan ekonomi yang diambil oleh pengguna berdasarkan laporan keuangan tersebut.

Sebagai bagian dari suatu audit berdasarkan Standar Audit, kami menerapkan pertimbangan profesional dan mempertahankan skeptisisme profesional selama audit. Kami juga:

- Mengidentifikasi dan menilai risiko kesalahan penyajian material dalam laporan keuangan, baik yang disebabkan oleh kecurangan maupun kesalahan, mendesain dan melaksanakan prosedur audit yang responsif terhadap risiko tersebut, serta memperoleh bukti audit yang cukup dan tepat untuk menyediakan basis bagi opini kami. Risiko tidak terdeteksinya kesalahan penyajian material yang disebabkan oleh kecurangan lebih tinggi dari yang disebabkan oleh kesalahan, karena kecurangan dapat melibatkan kolusi, pemalsuan, penghilangan secara sengaja, pernyataan salah, atau pengabaian pengendalian internal.

Responsibilities of Investment Manager and Custodian Bank for the Financial Statements

Investment Manager and Custodian Bank are responsible for the preparation and fair presentation of such financial statements in accordance with Indonesian Financial Accounting Standards, and for such internal control as Investment Manager and Custodian Bank determine is necessary to enable the preparation of financial statements that are free from material misstatement, whether due to fraud or error.

In preparing the financial statements, the Investment Manager and Custodian Bank are responsible for assessing the Mutual Fund's ability to continue as a going concern, disclosing, as applicable, matters related to going concern and using the going concern basis of accounting unless Investment Manager and Custodian Bank either intend to liquidate the Mutual Fund or to cease operations, or have no realistic alternative but to do so.

Auditor's Responsibilities for the Audit of the Financial Statements

Our objectives are to obtain reasonable assurance about whether the financial statements as a whole are free from material misstatement, whether due to fraud or error, and to issue an auditor's report that includes our opinion. Reasonable assurance is a high level of assurance, but is not a guarantee that an audit conducted in accordance with Standards on Auditing will always detect a material misstatement when it exists. Misstatements can arise from fraud or error and are considered material if, individually or in the aggregate, they could reasonably be expected to influence the economic decisions of users taken on the basis of these financial statements.

As part of an audit in accordance with Standards on Auditing, we exercise professional judgment and maintain professional skepticism throughout the audit. We also:

- Identify and assess the risks of material misstatement of the financial statements, whether due to fraud or error, design and perform audit procedures responsive to those risks, and obtain audit evidence that is sufficient and appropriate to provide a basis for our opinion. The risk of not detecting a material misstatement resulting from fraud is higher than for one resulting from error, as fraud may involve collusion, forgery, intentional omissions, misrepresentations, or the override of internal control.

- Memperoleh suatu pemahaman tentang pengendalian internal yang relevan dengan audit untuk mendesain prosedur audit yang tepat sesuai dengan kondisinya, tetapi bukan untuk tujuan menyatakan opini atas keefektifitasan pengendalian internal Reksa Dana.
- Mengevaluasi ketepatan kebijakan akuntansi yang digunakan serta kewajaran estimasi akuntansi dan pengungkapan terkait yang dibuat oleh Manajer Investasi dan Bank Kustodian.
- Menyimpulkan ketepatan penggunaan basis akuntansi kelangsungan usaha oleh Manajer Investasi dan Bank Kustodian dan, berdasarkan bukti audit yang diperoleh, apakah terdapat suatu ketidakpastian material yang terkait dengan peristiwa atau kondisi yang dapat menyebabkan keraguan signifikan atas kemampuan Reksa Dana untuk mempertahankan kelangsungan usahanya. Ketika kami menyimpulkan bahwa terdapat suatu ketidakpastian material, kami diharuskan untuk menarik perhatian dalam laporan auditor kami ke pengungkapan terkait dalam laporan keuangan atau, jika pengungkapan tersebut tidak memadai, harus menentukan apakah perlu untuk memodifikasi opini kami. Kesimpulan kami didasarkan pada bukti audit yang diperoleh hingga tanggal laporan auditor kami. Namun, peristiwa atau kondisi masa depan dapat menyebabkan Reksa Dana tidak dapat mempertahankan kelangsungan usaha.
- Mengevaluasi penyajian, struktur, dan isi laporan keuangan secara keseluruhan, termasuk pengungkapannya, dan apakah laporan keuangan mencerminkan transaksi dan peristiwa yang mendasarinya dengan suatu cara yang mencapai penyajian wajar.
- Obtain an understanding of internal control relevant to the audit in order to design audit procedures that are appropriate in the circumstances, but not for the purpose of expressing an opinion on the effectiveness of the Mutual Fund's internal control.
- Evaluate the appropriateness of accounting policies used and the reasonableness of accounting estimates and related disclosures made by Investment Manager and Custodian Bank.
- Conclude on the appropriateness of Investment Manager and Custodian Bank use of the going concern basis of accounting and, based on the audit evidence obtained, whether a material uncertainty exists related to events or conditions that may cast significant doubt on the Mutual Fund's ability to continue as a going concern. If we conclude that a material uncertainty exists, we are required to draw attention in our auditor's report to the related disclosures in the financial statements or, if such disclosures are inadequate, to modify our opinion. Our conclusions are based on the audit evidence obtained up to the date of our auditor's report. However, future events or conditions may cause the Mutual Fund to cease to continue as a going concern.
- Evaluate the overall presentation, structure and content of the financial statements, including the disclosures, and whether the financial statements represent the underlying transactions and events in a manner that achieves fair presentation.

Kami mengomunikasikan kepada Manajer Investasi dan Bank Kustodian mengenai, antara lain, ruang lingkup dan saat yang direncanakan atas audit, serta temuan audit signifikan, termasuk setiap defisiensi signifikan dalam pengendalian internal yang teridentifikasi oleh kami selama audit.

Kami juga memberikan suatu pernyataan kepada Manajer Investasi dan Bank Kustodian bahwa kami telah mematuhi ketentuan etika yang relevan mengenai independensi, dan mengomunikasikan seluruh hubungan, serta hal-hal lain yang dianggap secara wajar berpengaruh terhadap independensi kami, dan, jika relevan, pengamanan terkait.

We communicate with Investment Manager and Custodian Bank regarding, among other matters, the planned scope and timing of the audit and significant audit findings, including any significant deficiencies in internal control that we identify during our audit.

We also provide Investment Manager and Custodian Bank with a statement that we have complied with relevant ethical requirements regarding independence, and to communicate with them all relationships and other matters that may reasonably be thought to bear on our independence, and where applicable, related safeguards.

Dari hal-hal yang dikomunikasikan kepada Manajer Investasi dan Bank Kustodian, kami menentukan hal-hal tersebut yang paling signifikan dalam audit atas laporan keuangan periode kini dan oleh karenanya menjadi hal audit utama. Kami menguraikan hal audit utama dalam laporan auditor kami, kecuali peraturan perundang-undangan melarang pengungkapan publik tentang hal tersebut atau ketika, dalam kondisi yang sangat jarang terjadi, kami menentukan bahwa suatu hal tidak boleh dikomunikasikan dalam laporan kami karena konsekuensi merugikan dari mengomunikasikan hal tersebut akan diekspektasikan secara wajar melebihi manfaat kepentingan publik atas komunikasi tersebut.

From the matters communicated with Investment Manager and Custodian Bank, we determine those matters that were of most significance in the audit of the financial statements of the current period and are therefore the key audit matters. We describe these matters in our auditor's report unless law or regulation precludes public disclosure about the matter or when, in extremely rare circumstances, we determine that a matter should not be communicated in our report because the adverse consequences of doing so would reasonably be expected to outweigh the public interest benefits of such communication.

MIRAWATI SENSI IDRIS



Ahmad Syakir
Izin Akuntan Publik No. AP.0153/
Certified Public Accountant License No. AP.0153

9 Maret 2026/March 9, 2026



SURAT PERNYATAAN MANAJER INVESTASI
TENTANG TANGGUNG JAWAB ATAS
LAPORAN KEUANGAN
UNTUK TAHUN YANG BERAKHIR
31 DESEMBER 2025

INVESTMENT MANAGER'S STATEMENT LETTER
REGARDING THE RESPONSIBILITY FOR
THE FINANCIAL STATEMENTS
FOR THE YEAR ENDED
DECEMBER 31, 2025

REKSA DANA SYARIAH BAHANA MES SYARIAH FUND

REKSA DANA SYARIAH BAHANA MES SYARIAH FUND

Kami yang bertanda tangan di bawah ini:

We the undersigned:

Nama/Name	:	Danica Adhitama
Alamat Kantor/Office address	:	Graha CIMB Niaga, 21 st Floor Jl. Jend. Sudirman Kav 58, Jakarta 12190
Nomor Telepon/Telephone Number	:	021-2505277
Jabatan/Title	:	Plt. Presiden Direktur merangkap Direktur Pemasaran/ <i>Acting President Director concurrently as Marketing Director</i>

Menyatakan bahwa:

Declare that:

- | | |
|--|--|
| <ol style="list-style-type: none"> 1. Manajer Investasi bertanggung jawab atas penyusunan dan penyajian laporan keuangan Reksa Dana Syariah Bahana MES Syariah Fund ("Reksa Dana") sesuai dengan tugas dan tanggung jawab sebagai Manajer Investasi sebagaimana tercantum dalam Kontrak Investasi Kolektif Reksa Dana serta menurut peraturan dan perundangan yang berlaku. 2. Laporan keuangan Reksa Dana telah disusun dan disajikan sesuai dengan Standar Akuntansi Keuangan di Indonesia. 3. Sesuai dengan tugas dan tanggung jawab sebagaimana disebutkan dalam butir 1 di atas, menyatakan bahwa: <ol style="list-style-type: none"> a. Semua informasi dalam laporan keuangan Reksa Dana telah dimuat secara lengkap dan benar. b. Laporan keuangan Reksa Dana tidak mengandung informasi atau fakta material yang tidak benar, dan tidak menghilangkan informasi atau fakta material. 4. Kami bertanggung jawab atas sistem pengendalian intern dalam Reksa Dana sesuai dengan tugas dan tanggung jawab Manajer Investasi sebagaimana tercantum dalam Kontrak Investasi Kolektif Reksa Dana serta menurut peraturan dan perundangan yang berlaku. | <ol style="list-style-type: none"> 1. <i>Investment Manager is responsible for the preparation and presentation of the financial statements of Reksa Dana Syariah Bahana MES Syariah Fund ("the Mutual Fund") in accordance with our duties and responsibilities as Investment Manager as stated in the Collective Investment Contract of the Mutual Fund and in accordance with prevailing laws and regulations.</i> 2. <i>The financial statements of the Mutual Fund have been prepared and presented in accordance with Indonesian Financial Accounting Standards.</i> 3. <i>In accordance with our duties and responsibilities as stated in point 1 above, we declare that:</i> <ol style="list-style-type: none"> a. <i>All information has been fully and correctly disclosed in the financial statements of the Mutual Fund.</i> b. <i>The financial statements of the Mutual Fund do not contain false materially information or fact, and do not conceal any information or fact.</i> 4. <i>We are responsible for the internal control of the Mutual Fund in accordance with our duties and responsibilities as the Investment Manager as stated in the Collective Investment Contract of the Mutual Fund and the prevailing laws and regulations.</i> |
|--|--|

Demikian pernyataan ini dibuat dengan sebenarnya.

This statement has been made truthfully.

Jakarta
9 Maret 2026/March 9, 2026

 **Manajer Investasi/Investment Manager**
PT Bahana TCW Investment Management



SEPUILUH RIBU RUPIAH
1000
TIL. 20
METERAI
TEMPEL
E3D99ANX197943869

Danica Adhitama
Plt. Presiden Direktur merangkap Direktur Pemasaran/
Acting President Director concurrently as Marketing Director

**SURAT PERNYATAAN BANK KUSTODIAN
TENTANG TANGGUNG JAWAB ATAS
LAPORAN KEUANGAN
UNTUK TAHUN YANG BERAKHIR
31 DESEMBER 2025**

**REKSA DANA SYARIAH BAHANA MES SYARIAH
FUND**

Yang bertanda tangan di bawah ini:

Nama : Koslina
Alamat Kantor : World Trade Centre II
Jl. Jenderal Sudirman Kav. 29-31
Jakarta 12920
Nomor telepon : +6221 255 50222
Jabatan : Head of Financing and Securities
Services, Financial Markets

Bertindak berdasarkan *Power of Attorney* tertanggal 20 April 2021 dengan demikian sah mewakili **STANDARD CHARTERED BANK**, Cabang Jakarta, menyatakan bahwa:

1. Sesuai dengan surat edaran BAPEPAM & LK No: SE-02/BL/2011 kepada seluruh Direksi Manajer Investasi dan Bank Kustodian Produk Investasi berbasis KIK tertanggal 30 Maret 2011 dan Surat Otoritas Jasa Keuangan No.S-469/D.04/2013 tanggal 24 Desember 2013 perihal Laporan Keuangan Tahunan Produk Investasi berbentuk Kontrak Investasi Kolektif (KIK), **STANDARD CHARTERED BANK**, Cabang Jakarta, Kantor Cabang suatu bank yang didirikan berdasarkan hukum Negara Kerajaan Inggris ("**Bank Kustodian**"), dalam kepastiannya sebagai bank kustodian dari **REKSA DANA SYARIAH BAHANA MES SYARIAH FUND** ("**Reksa Dana**") bertanggung jawab terhadap penyusunan dan penyajian Laporan Keuangan Reksa Dana.
2. Laporan Keuangan Reksa Dana telah disusun dan disajikan sesuai dengan Standar Akuntansi Keuangan di Indonesia.

**CUSTODIAN BANK'S STATEMENT LETTER
REGARDING THE RESPONSIBILITY
FOR THE FINANCIAL STATEMENTS
FOR THE YEAR ENDED
DECEMBER 31, 2025**

**REKSA DANA SYARIAH BAHANA MES SYARIAH
FUND**

The undersigned:

Name : Koslina
Office Address : World Trade Centre II
Jl. Jenderal Sudirman Kav. 29-31
Jakarta 12920
Phone Number : +6221 255 50222
Title : Head of Financing and Securities
Services, Financial Markets

*Act based on Power Attorney dated 20 April 2021 therefore validly acting for and on behalf of **STANDARD CHARTERED BANK**, Jakarta Branch, declare that:*

1. Pursuant to the Circular Letter of Bapepam & LK No: SE-02/BL/2011 addressed to all Directors of Investment Managers and Custodian Banks of Investment Product under the CIC dated 30 March 2011 and the Financial Services Authority Letter No. S-469/D.04/2013 dated 24th December 2013 regarding the Annual Financial Statements of Investment Products in form of Collective Investment Contract (CIC), **STANDARD CHARTERED BANK**, Jakarta Branch, the Branch Office of the company established under the laws of England (the "**Custodian Bank**"), in its capacity as the custodian bank of **REKSA DANA SYARIAH BAHANA MES SYARIAH FUND** (the "**Fund**") is responsible for the preparation and presentation of the Financial Statements of the Fund.
2. These financial statements of the Fund have been prepared and presented in accordance with Indonesian Financial Accounting Standards.

3. Bank Kustodian hanya bertanggungjawab atas Laporan Keuangan Reksa Dana ini sejauh kewajiban dan tanggungjawabnya sebagai Bank Kustodian Reksa Dana seperti ditentukan dalam KIK.
4. Dengan memperhatikan alinea tersebut di atas, Bank Kustodian menegaskan bahwa:
- a. Semua informasi yang diketahuinya dalam kapasitasnya sebagai Bank Kustodian Reksa Dana telah diberitahukan sepenuhnya dan dengan benar dalam Laporan Keuangan Tahunan Reksa Dana; dan
- b. Laporan Keuangan Reksa Dana, berdasarkan pengetahuan terbaik Bank Kustodian, tidak berisi informasi atau fakta yang material yang salah, dan tidak menghilangkan informasi atau fakta yang material yang akan atau harus diketahuinya dalam kapasitasnya sebagai Bank Kustodian Reksa Dana.
5. Bank Kustodian memberlakukan prosedur pengendalian internal kontrol dalam mengadministrasikan Reksa Dana, sesuai dengan kewajiban dan tanggung jawabnya seperti yang ditentukan dalam KIK.
3. *The Custodian Bank is only responsible for these Financial Statements of the Fund to the extent of its obligations and responsibilities as a Custodian Bank of the Fund as set out in the CIC.*
4. *Subject to the foregoing paragraphs, the Custodian Bank confirms that:*
- a. *All information which is known to it in its capacity as Custodian Bank of the Fund has been fully and correctly disclosed in these Annual Financial Statement of the Fund; and*
- b. *These Financial Statements of the Fund, do not to the best of its knowledge, contain false material information or facts, nor do they omit material information or facts which would or should be known to it in its capacity as Custodian Bank of the Fund.*
5. *The Custodian Bank applies its internal control procedures in administering the Fund, in accordance with its obligations and responsibilities set out in the CIC.*

Jakarta, 9 Maret 2026/March 9, 2026

Untuk dan atas nama Bank Kustodian
For and on behalf of Custodian Bank



Koslina

Head of Financing and Securities Services,
Financial Markets



REKSA DANA SYARIAH BAHANA MES SYARIAH FUND
Laporan Posisi Keuangan
31 Desember 2025
(Angka-angka Disajikan dalam Rupiah, kecuali Dinyatakan Lain)

REKSA DANA SYARIAH BAHANA MES SYARIAH FUND
Statements of Financial Position
December 31, 2025
(Figures are Presented in Rupiah, unless Otherwise Stated)

	<u>2025</u>	Catatan/ Notes	<u>2024</u>	
ASET				ASSETS
Portofolio efek		4		Investment portfolios
Sukuk (biaya perolehan Rp 229.495.264.095 dan Rp 268.556.558.995 masing-masing pada tanggal 31 Desember 2025 dan 2024)	233.564.349.806		269.305.137.811	Sukuk (acquisition cost of Rp 229,495,264,095 and Rp 268,556,558,995 as of December 31, 2025 and 2024, respectively)
Instrumen pasar uang	<u>7.000.000.000</u>		<u>1.500.000.000</u>	Money market instruments
Jumlah portofolio efek	240.564.349.806		270.805.137.811	Total investment portfolios
Kas di bank	2.334.570.114	5	1.948.815.032	Cash in banks
Piutang bagi hasil	2.390.260.482	6	2.397.185.563	Profit sharing receivable
Piutang lain-lain	<u>12.798.531</u>	7	<u>-</u>	Other receivables
JUMLAH ASET	<u><u>245.301.978.933</u></u>		<u><u>275.151.138.406</u></u>	TOTAL ASSETS
LIABILITAS				LIABILITIES
Uang muka diterima atas pemesanan unit penyertaan	99.178.779	8	190.017.655	Advances received for subscribed units
Utang transaksi efek	5.204.137.500	9	-	Liabilities for securities transactions
Liabilitas atas pembelian kembali unit penyertaan	259.509.718	10	781.919.494	Liabilities for redemption of investment units
Beban akrual	486.580.063	11	686.770.274	Accrued expenses
Liabilitas atas biaya pembelian kembali unit penyertaan	83.079	12	216.267	Liabilities for redemption of investment units fee
Utang lain-lain	<u>3.765.446</u>	13	<u>3.554.657</u>	Other liabilities
JUMLAH LIABILITAS	<u><u>6.053.254.585</u></u>		<u><u>1.662.478.347</u></u>	TOTAL LIABILITIES
NILAI ASET BERSIH	<u><u>239.248.724.348</u></u>		<u><u>273.488.660.059</u></u>	NET ASSETS VALUE
JUMLAH UNIT PENYERTAAN BEREDAR	<u><u>189.950.236,4444</u></u>	15	<u><u>218.606.948,2701</u></u>	TOTAL OUTSTANDING INVESTMENT UNITS
NILAI ASET BERSIH PER UNIT PENYERTAAN				NET ASSETS VALUE PER INVESTMENT UNIT
Kelas G	<u><u>1.615,2717</u></u>		<u><u>1.523,4338</u></u>	Class G
Kelas D	<u><u>1.007,3793</u></u>		<u><u>1.009,5683</u></u>	Class D
Kelas A	<u><u>1.157,7285</u></u>		<u><u>1.089,6282</u></u>	Class A
Kelas O	<u><u>1.177,9709</u></u>		<u><u>1.108,6162</u></u>	Class O
Kelas T	<u><u>1.254,4123</u></u>		<u><u>1.154,6198</u></u>	Class T
Kelas I	<u><u>1.049,0222</u></u>		<u><u>1.019,8408</u></u>	Class I

Lihat catatan atas laporan keuangan yang merupakan bagian yang tidak terpisahkan dari laporan keuangan.

See accompanying notes to financial statements which are an integral part of the financial statements.

REKSA DANA SYARIAH BAHANA MES SYARIAH FUND
Laporan Laba Rugi dan Penghasilan Komprehensif Lain
Untuk Tahun yang Berakhir 31 Desember 2025
(Angka-angka Disajikan dalam Rupiah, kecuali Dinyatakan Lain)

REKSA DANA SYARIAH BAHANA MES SYARIAH FUND
Statements of Profit or Loss and Other Comprehensive Income
For the Year Ended December 31, 2025
(Figures are Presented in Rupiah, unless Otherwise Stated)

	<u>2025</u>	<u>Catatan/ Notes</u>	<u>2024</u>	
PENDAPATAN				INCOME
Pendapatan Investasi				Investment Income
Pendapatan bagi hasil	16.648.517.599	16	25.598.577.662	Profit sharing income
Keuntungan (kerugian) investasi yang telah direalisasi	3.144.796.837	17	(841.263.374)	Realized gain (loss) on investments
Keuntungan (kerugian) investasi yang belum direalisasi	<u>3.320.506.895</u>	17	<u>(3.306.823.759)</u>	Unrealized gain (loss) on investments
JUMLAH PENDAPATAN - BERSIH	<u>23.113.821.331</u>		<u>21.450.490.529</u>	TOTAL INCOME - NET
BEBAN				EXPENSES
Beban Investasi				Investment Expenses
Beban pengelolaan investasi	5.885.337.917	18	8.403.980.420	Investment management expense
Beban kustodian	242.640.820	19	359.569.827	Custodial expense
Beban lain-lain	<u>1.593.400.623</u>	20	<u>2.453.805.041</u>	Other expenses
JUMLAH BEBAN	<u>7.721.379.360</u>		<u>11.217.355.288</u>	TOTAL EXPENSES
LABA SEBELUM PAJAK	15.392.441.971		10.233.135.241	PROFIT BEFORE TAX
BEBAN PAJAK	<u>738.378.735</u>	21	<u>189.534.249</u>	TAX EXPENSE
LABA TAHUN BERJALAN	14.654.063.236		10.043.600.992	PROFIT FOR THE YEAR
PENGHASILAN KOMPREHENSIF LAIN	<u>-</u>		<u>-</u>	OTHER COMPREHENSIVE INCOME
JUMLAH PENGHASILAN KOMPREHENSIF TAHUN BERJALAN	<u>14.654.063.236</u>		<u>10.043.600.992</u>	TOTAL COMPREHENSIVE INCOME FOR THE YEAR

Lihat catatan atas laporan keuangan yang merupakan bagian yang tidak terpisahkan dari laporan keuangan.

See accompanying notes to financial statements which are an integral part of the financial statements.

REKSA DANA SYARIAH BAHANA MES SYARIAH FUND
Laporan Perubahan Aset Bersih
Untuk Tahun yang Berakhir 31 Desember 2025
(Angka-angka Disajikan dalam Rupiah, kecuali Dinyatakan Lain)

REKSA DANA SYARIAH BAHANA MES SYARIAH FUND
Statements of Changes in Net Assets
For the Year Ended December 31, 2025
(Figures are Presented in Rupiah, unless Otherwise Stated)

	Catatan/ Notes	Transaksi dengan Pemegang Unit Penyertaan/ Transactions with Unitholders	Kenaikan Nilai Aset Bersih/ Increase in Net Assets Value	Jumlah Nilai Aset Bersih/ Total Net Assets Value	
Saldo pada tanggal 1 Januari 2024		558.998.548.790	55.890.538.015	614.889.086.805	Balance as of January 1, 2024
Perubahan aset bersih pada tahun 2024					Changes in net assets in 2024
Penghasilan komprehensif tahun berjalan		-	10.043.600.992	10.043.600.992	Comprehensive income for the year
Transaksi dengan pemegang unit penyertaan					Transactions with unitholders
Penjualan unit penyertaan		118.228.735.436	-	118.228.735.436	Sales of investment units
Pembelian kembali unit penyertaan		(466.257.273.364)	-	(466.257.273.364)	Redemption of investment units
Distribusi kepada pemegang unit penyertaan	22	(3.415.489.810)	-	(3.415.489.810)	Distribution to unitholders
Saldo pada tanggal 31 Desember 2024		207.554.521.052	65.934.139.007	273.488.660.059	Balance as of December 31, 2024
Perubahan aset bersih pada tahun 2025					Changes in net assets in 2025
Penghasilan komprehensif tahun berjalan		-	14.654.063.236	14.654.063.236	Comprehensive income for the year
Transaksi dengan pemegang unit penyertaan					Transactions with unitholders
Penjualan unit penyertaan		32.097.873.024	-	32.097.873.024	Sales of investment units
Pembelian kembali unit penyertaan		(74.075.511.116)	-	(74.075.511.116)	Redemption of investment units
Distribusi kepada pemegang unit penyertaan	22	(6.916.360.855)	-	(6.916.360.855)	Distribution to unitholders
Saldo pada tanggal 31 Desember 2025		158.660.522.105	80.588.202.243	239.248.724.348	Balance as of December 31, 2025

Lihat catatan atas laporan keuangan yang merupakan bagian yang tidak terpisahkan dari laporan keuangan.

See accompanying notes to financial statements which are an integral part of the financial statements.

REKSA DANA SYARIAH BAHANA MES SYARIAH FUND
Laporan Arus Kas
Untuk Tahun yang Berakhir 31 Desember 2025
(Angka-angka Disajikan dalam Rupiah, kecuali Dinyatakan Lain)

REKSA DANA SYARIAH BAHANA MES SYARIAH FUND
Statements of Cash Flows
For the Year Ended December 31, 2025
(Figures are Presented in Rupiah, unless Otherwise Stated)

	<u>2025</u>	<u>2024</u>	
ARUS KAS DARI AKTIVITAS OPERASI			CASH FLOWS FROM OPERATING ACTIVITIES
Penerimaan bagi hasil - bersih	15.133.161.288	27.095.038.483	Profit sharing received - net
Penempatan instrumen pasar uang - bersih	(5.500.000.000)	(1.500.000.000)	Placements in money market instruments - net
Hasil penjualan sukuk - bersih	413.735.940.365	384.575.676.751	Proceeds from sales of sukuk - net
Pembelian sukuk	(367.064.089.863)	(57.420.552.920)	Purchases of sukuk
Pembayaran beban investasi	(6.399.248.179)	(9.128.850.620)	Investment expenses paid
Penerimaan (pembayaran) dana kebajikan - bersih	<u>170.789</u>	<u>(30.561.019)</u>	Receipts from (payments of) benevolence funds - net
Kas Bersih Diperoleh dari Aktivitas Operasi	<u>49.905.934.400</u>	<u>343.590.750.675</u>	Net Cash Provided by Operating Activities
ARUS KAS DARI AKTIVITAS PENDANAAN			CASH FLOWS FROM FINANCING ACTIVITIES
Penerimaan dari penjualan unit penyertaan	31.994.235.617	117.082.458.996	Proceeds from sales of investment units
Pembayaran untuk pembelian kembali unit penyertaan	(74.598.054.080)	(466.390.567.823)	Payments for redemption of investment units
Pembayaran distribusi kepada pemegang unit penyertaan	<u>(6.916.360.855)</u>	<u>(3.415.489.810)</u>	Payments for distribution to unitholders
Kas Bersih Digunakan untuk Aktivitas Pendanaan	<u>(49.520.179.318)</u>	<u>(352.723.598.637)</u>	Net Cash Used in Financing Activities
KENAIKAN (PENURUNAN) BERSIH KAS DI BANK	<u>385.755.082</u>	<u>(9.132.847.962)</u>	NET INCREASE (DECREASE) IN CASH IN BANKS
KAS DI BANK AWAL TAHUN	<u>1.948.815.032</u>	<u>11.081.662.994</u>	CASH IN BANKS AT THE BEGINNING OF THE YEAR
KAS DI BANK AKHIR TAHUN	<u><u>2.334.570.114</u></u>	<u><u>1.948.815.032</u></u>	CASH IN BANKS AT THE END OF THE YEAR

Lihat catatan atas laporan keuangan yang merupakan bagian yang tidak terpisahkan dari laporan keuangan.

See accompanying notes to financial statements which are an integral part of the financial statements.

REKSA DANA SYARIAH BAHANA MES SYARIAH FUND
Laporan Sumber dan Penyaluran Dana Zakat
Untuk Tahun yang Berakhir 31 Desember 2025
(Angka-angka Disajikan dalam Rupiah, kecuali Dinyatakan Lain)

REKSA DANA SYARIAH BAHANA MES SYARIAH FUND
Statements of Sources and Distribution of Zakah Funds
For the Year Ended December 31, 2025
(Figures are Presented in Rupiah, unless Otherwise Stated)

	<u>2025</u>	<u>2024</u>	
SUMBER DANA ZAKAT			SOURCES OF ZAKAH FUNDS
Zakat dari dalam Reksa Dana Syariah	-	-	Zakah funds from internal Sharia Mutual Fund
Zakat dari pihak luar Reksa Dana Syariah	-	-	Zakah funds from external Sharia Mutual Fund
Jumlah Sumber Dana Zakat	-	-	Total Sources of Zakah Funds
PENYALURAN DANA ZAKAT KEPADA ENTITAS PENGELOLA ZAKAT	<u>-</u>	<u>-</u>	DISTRIBUTION OF ZAKAH FUNDS TO ZAKAH ADMINISTRATION ENTITY
KENAIKAN (PENURUNAN) BERSIH DANA ZAKAT	-	-	NET INCREASE (DECREASE) IN ZAKAH FUNDS
DANA ZAKAT AWAL TAHUN	<u>-</u>	<u>-</u>	ZAKAH FUNDS AT THE BEGINNING OF THE YEAR
DANA ZAKAT AKHIR TAHUN	<u><u>-</u></u>	<u><u>-</u></u>	ZAKAH FUNDS AT THE END OF THE YEAR

Lihat catatan atas laporan keuangan yang merupakan bagian yang tidak terpisahkan dari laporan keuangan.

See accompanying notes to financial statements which are an integral part of the financial statements.

REKSA DANA SYARIAH BAHANA MES SYARIAH FUND
Laporan Sumber dan Penggunaan Dana Kebajikan
Untuk Tahun yang Berakhir 31 Desember 2025
(Angka-angka Disajikan dalam Rupiah, kecuali Dinyatakan Lain)

REKSA DANA SYARIAH BAHANA MES SYARIAH FUND
Statements of Sources and Uses of Benevolence Funds
For the Year Ended December 31, 2025
(Figures are Presented in Rupiah, unless Otherwise Stated)

	<u>2025</u>	<u>Catatan/ Notes</u>	<u>2024</u>	
SUMBER DANA KEBAJIKAN				SOURCES OF BENEVOLENCE FUNDS
Infak dari dalam Reksa Dana Syariah	-		-	Infak from internal Sharia Mutual Fund
Sedekah	-		-	Alms
Hasil pengelolaan wakaf	-		-	Benefaction
Pengembalian dana kebajikan produktif	-		-	Refund productive benevolence funds
Denda	-		-	Penalties
Pendapatan non-halal	170.789		3.534.656	Non-halal income
	<u>170.789</u>		<u>3.534.656</u>	
Jumlah Sumber Dana Kebajikan	<u>170.789</u>		<u>3.534.656</u>	Total Sources of Benevolence Funds
PENGUNAAN DANA KEBAJIKAN				USES OF BENEVOLENCE FUNDS
Dana kebajikan produktif	-		-	Productive benevolence funds
Sumbangan	-		34.095.675	Donation
Penggunaan lainnya untuk kepentingan umum	-		-	Others uses for public interest
	<u>-</u>		<u>-</u>	
Jumlah Penggunaan Dana Kebajikan	<u>-</u>		<u>34.095.675</u>	Total Uses of Benevolence Funds
KENAIKAN (PENURUNAN) BERSIH DANA KEBAJIKAN	170.789		(30.561.019)	NET INCREASE (DECREASE) IN BENEVOLENCE FUNDS
DANA KEBAJIKAN AWAL TAHUN	<u>3.534.657</u>		<u>34.095.676</u>	BENEVOLENCE FUNDS AT THE BEGINNING OF THE YEAR
DANA KEBAJIKAN AKHIR TAHUN	<u><u>3.705.446</u></u>	13	<u><u>3.534.657</u></u>	BENEVOLENCE FUNDS AT THE END OF THE YEAR

Lihat catatan atas laporan keuangan yang merupakan bagian yang tidak terpisahkan dari laporan keuangan.

See accompanying notes to financial statements which are an integral part of the financial statements.

1. Umum

Reksa Dana Syariah Bahana MES Syariah Fund (Reksa Dana) adalah reksa dana berbentuk Kontrak Investasi Kolektif bersifat terbuka berdasarkan Undang-Undang Pasar Modal No. 8 Tahun 1995 sebagaimana diubah dengan Undang-Undang No. 4 Tahun 2023 tentang Pengembangan dan Penguatan Sektor Keuangan dan Peraturan Otoritas Jasa Keuangan (OJK) No. 23/POJK.04/2016 tanggal 13 Juni 2016 mengenai "Reksa Dana Berbentuk Kontrak Investasi Kolektif" yang telah diubah dengan Peraturan OJK No. 2/POJK.04/2020 tanggal 8 Januari 2020 dan Peraturan OJK No. 4 Tahun 2023 tanggal 30 Maret 2023 serta Peraturan OJK No. 19/POJK.04/2015 tanggal 3 November 2015 yang telah diubah dengan Peraturan OJK No. 33/POJK.04/2019 tanggal 13 Desember 2019 mengenai "Penerbitan dan Persyaratan Reksa Dana Syariah".

Kontrak Investasi Kolektif Reksa Dana antara PT Bahana TCW Investment Management sebagai Manajer Investasi dan Standard Chartered Bank, cabang Jakarta, sebagai Bank Kustodian dituangkan dalam Akta No. 15 tanggal 21 Juni 2016 dari Masdiana, S.H., M.Kn., notaris di Depok.

Kontrak ini telah mengalami beberapa kali perubahan. Berdasarkan Akta Perubahan I No. 16 tanggal 10 Februari 2021 dari Dini Lastari Siburian, S.H., notaris di Jakarta, antara lain mengenai penerapan Kelas G dan D pada unit penyertaan. Berdasarkan Akta Perubahan III No. 8 tanggal 7 September 2021 dari Dini Lastari Siburian, S.H., notaris di Jakarta, antara lain mengenai penambahan Kelas A dan O pada unit penyertaan. Berdasarkan Akta Perubahan V No. 09 tanggal 18 Mei 2022 dari Dini Lastari Siburian, S.H., notaris di Jakarta, mengenai perubahan dan atau penambahan fitur *multishare class* Kelas T. Berdasarkan Akta Perubahan VI No. 21 tanggal 11 Agustus 2022 dari Dini Lastari Siburian, S.H., notaris di Jakarta, mengenai perubahan dan atau penambahan fitur *multishare class* Kelas I.

Perubahan terakhir Kontrak Investasi Kolektif didokumentasikan dalam Akta Perubahan VII No. 02 tanggal 03 Februari 2025 dari Dini Lastari Siburian, S.H., notaris di Jakarta, mengenai perubahan beberapa ketentuan sesuai dengan peraturan OJK yang berlaku dan penambahan klausul pasal tentang rapat umum pemegang unit penyertaan.

1. General

Reksa Dana Syariah Bahana MES Syariah Fund (the Mutual Fund) is an open-ended mutual fund in the form of a Collective Investment Contract, established within the framework of the Capital Market Law No. 8 of 1995 which has been amended through Law No. 4 of 2023 concerning Financial Sector Development and Reinforcement and Financial Services Authority (OJK) Regulation No. 23/POJK.04/2016 dated June 13, 2016 concerning "Mutual Funds in the Form of Collective Investment Contract" which has been amended through OJK Regulation No. 2/POJK.04/2020 and OJK Regulation No. 4 Year 2023 dated March 30, 2023 and OJK Regulation No. 19/POJK.04/2015 dated November 3, 2015 which has been amended through OJK Regulation No. 33/POJK.04/2019 dated December 13, 2019 concerning "The Issuance and Requirements of Sharia Mutual Fund".

The Collective Investment Contract on the Mutual Fund between PT Bahana TCW Investment Management as the Investment Manager and Standard Chartered Bank, Jakarta branch as the Custodian Bank was stated in Deed No. 15 dated June 21, 2016 of Masdiana, S.H., M.Kn., public notary in Depok.

This contract has been amended several times. Based on Deed of Amendment I No. 16 dated February 10, 2021 of Dini Lastari Siburian, S.H., public notary in Jakarta, concerning implementation of multi-share class G and D on investment units. Based on Deed of Amendment III No. 8 dated September 7, 2021 of Dini Lastari Siburian, S.H., public notary in Jakarta, concerning addition of Class A and O on investment units. Based on Deed of Amendment V No. 09 dated May 18, 2022 of Dini Lastari Siburian, S.H., public notary in Jakarta, concerning changes and or additions to the Class T multishare feature. Based on Deed of Amendment VI No. 21 dated August 11, 2022 of Dini Lastari Siburian, S.H., public notary in Jakarta, concerning changes and or additions to the Class I multishare feature.

The latest amendment to the Collective Investment Contract was documented through Deed of Amendment VII No. 02 dated February 03, 2025 of Dini Lastari Siburian, S.H., concerning amendment of certain provision in accordance with prevailing OJK's regulations and the addition of article clause regarding general meeting of unitholders.

**REKSA DANA SYARIAH BAHANA MES
SYARIAH FUND**
Catatan atas Laporan Keuangan
Untuk Tahun yang Berakhir 31 Desember 2025
(Angka-angka Disajikan dalam Rupiah,
kecuali Dinyatakan Lain)

**REKSA DANA SYARIAH BAHANA MES
SYARIAH FUND**
Notes to Financial Statements
For the Year Ended December 31, 2025
(Figures are Presented in Rupiah,
unless Otherwise Stated)

PT Bahana TCW Investment Management sebagai Manajer Investasi didukung oleh tenaga profesional yang terdiri dari Komite Investasi dan Tim Pengelola Investasi. Komite Investasi akan mengarahkan dan mengawasi Tim Pengelola Investasi dalam menjalankan kebijakan dan strategi investasi sehari-hari sesuai dengan tujuan investasi. Komite Investasi terdiri dari:

Ketua	:	Hario Soeprbo	:	<i>Chairman</i>
Anggota	:	Novi Imelda	:	<i>Members</i>
	:	Budi Hikmat	:	

PT Bahana TCW Investment Management as Investment Manager is supported by professionals consisting of the Investment Committee and Investment Management Team. The Investment Committee directs and supervises the Investment Management Team in applying daily investments' policies and strategies in accordance with the investments objectives. The Investment Committee consists of:

Reksa Dana berkedudukan di Graha CIMB Niaga Lantai 21, Jl. Jend. Sudirman Kav. 58, Jakarta 12190.

The Mutual Fund is located at Graha CIMB Niaga 21st Floor, Jl. Jend. Sudirman Kav. 58, Jakarta 12190.

Jumlah unit penyertaan yang ditawarkan oleh Reksa Dana sesuai dengan Kontrak Investasi Kolektif adalah maksimum 2.500.000.000 unit penyertaan.

In accordance with the Collective Investment Contract, the Mutual Fund offers maximum of 2,500,000,000 investment units.

Unit penyertaan Reksa Dana dibagi dalam enam kelas, yang secara administratif mempunyai fitur yang berbeda, antara lain:

The Mutual Fund's investment units is divided into six classes, which administratively have different features, among others:

Fitur	Kelas/Class G	Kelas/Class D	Kelas/Class A	Kelas/Class O	Kelas/Class T	Kelas/Class I	Features
Minimum pembelian awal	Dapat melakukan pembelian unit penyertaan dengan jumlah awal minimum sebesar Rp 10.000/ <i>Subscription with the minimum initial amount of Rp 10,000</i>	Dapat melakukan pembelian unit penyertaan dengan jumlah awal minimum sebesar Rp 10.000/ <i>Subscription with the minimum initial amount of Rp 10,000</i>	Dapat melakukan pembelian unit penyertaan melalui Agen Penjual Elektronik Reksa Dana khusus Tokopedia minimum sebesar Rp 10.000/ <i>Subscription through Selling Agent of the Mutual Fund for Tokopedia with the minimum initial amount of Rp 10,000</i>	Dapat melakukan pembelian unit penyertaan melalui Agen Penjual Elektronik Reksa Dana khusus OVO minimum sebesar Rp 10.000/ <i>Subscription through Selling Agent of the Mutual Fund for OVO with the minimum initial amount of Rp 10,000</i>	Dapat melakukan pembelian unit penyertaan dengan jumlah awal minimum sebesar Rp 10.000.000.000/ <i>Subscription with the minimum initial amount of Rp 10,000,000,000</i>	Dapat melakukan pembelian unit penyertaan dengan jumlah awal minimum sebesar Rp 10.000/ <i>Subscription with the minimum initial amount of Rp 10,000</i>	<i>Minimum initial purchase</i>
Biaya penjualan unit penyertaan	Maksimum 2,00% dari nilai penjualan unit penyertaan/ <i>Maximum 2.00% from sales of investment units</i>	Maksimum 2,00% dari nilai penjualan unit penyertaan/ <i>Maximum 2.00% from sales of investment units</i>	Maksimum 2,00% dari nilai penjualan unit penyertaan/ <i>Maximum 2.00% from sales of investment units</i>	Maksimum 2,00% dari nilai penjualan unit penyertaan/ <i>Maximum 2.00% from sales of investment units</i>	Maksimum 2,00% dari nilai penjualan unit penyertaan/ <i>Maximum 2.00% from sales of investment units</i>	Maksimum 2,00% dari nilai penjualan unit penyertaan/ <i>Maximum 2.00% from sales of investment units</i>	<i>Selling fee for investment units</i>
Biaya pembelian kembali unit penyertaan	Maksimum 1,00% dari nilai pembelian kembali unit penyertaan/ <i>Maximum 1.00% from redemption of investment units</i>	Maksimum 1,00% dari nilai pembelian kembali unit penyertaan/ <i>Maximum 1.00% from redemption of investment units</i>	Maksimum 1,00% dari nilai pembelian kembali unit penyertaan/ <i>Maximum 1.00% from redemption of investment units</i>	Maksimum 1,00% dari nilai pembelian kembali unit penyertaan/ <i>Maximum 1.00% from redemption of investment units</i>	Maksimum 1,00% dari nilai pembelian kembali unit penyertaan/ <i>Maximum 1.00% from redemption of investment units</i>	Maksimum 1,00% dari nilai pembelian kembali unit penyertaan/ <i>Maximum 1.00% from redemption of investment units</i>	<i>Redemption fee for investment units</i>
Imbalan jasa Manajer Investasi	Maksimum 4,00% per tahun dari nilai aset bersih yang dihitung secara harian dan dibayarkan setiap bulan/ <i>Maximum of 4.00% per annum based on net assets value computed on a daily basis and paid on a monthly basis</i>	Maksimum 4,00% per tahun dari nilai aset bersih yang dihitung secara harian dan dibayarkan setiap bulan/ <i>Maximum of 4.00% per annum based on net assets value computed on a daily basis and paid on a monthly basis</i>	Maksimum 2,00% per tahun dari nilai aset bersih yang dihitung secara harian dan dibayarkan setiap bulan/ <i>Maximum of 2.00% per annum based on net assets value computed on a daily basis and paid on a monthly basis</i>	Maksimum 2,00% per tahun dari nilai aset bersih yang dihitung secara harian dan dibayarkan setiap bulan/ <i>Maximum of 2.00% per annum based on net assets value computed on a daily basis and paid on a monthly basis</i>	Maksimum 1,50% per tahun dari nilai aset bersih yang dihitung secara harian dan dibayarkan setiap bulan/ <i>Maximum of 1.50% per annum based on net assets value computed on a daily basis and paid on a monthly basis</i>	Maksimum 2,00% per tahun dari nilai aset bersih yang dihitung secara harian dan dibayarkan setiap bulan/ <i>Maximum of 2.00% per annum based on net assets value computed on a daily basis and paid on a monthly basis</i>	<i>Fee for Investment Manager services</i>

Reksa Dana memperoleh pernyataan efektif berdasarkan surat Kepala Eksekutif Pengawas Modal atas nama Dewan Komisiner OJK No. S-423/D.04/2016 tanggal 15 Agustus 2016.

The Mutual Fund obtained the notice of effectivity based on letter from the Chief Executive functioning as Capital Market Supervisor on behalf of the Board of Commissioners of OJK No. S-423/D.04/2016 dated August 15, 2016.

Perjanjian (akad) antara Manajer Investasi dan pemegang unit penyertaan berdasarkan Kontrak Investasi Kolektif Reksa Dana merupakan akad yang dilakukan secara wakalah, yaitu pemegang unit penyertaan memberikan mandat kepada Manajer Investasi untuk melakukan investasi bagi kepentingan pemegang unit penyertaan sesuai dengan ketentuan yang tercantum dalam Kontrak Investasi Kolektif Reksa Dana.

Sesuai dengan Kontrak Investasi Kolektif, tujuan investasi Reksa Dana adalah untuk menggalang dukungan finansial dari masyarakat untuk berpartisipasi dalam program-program usaha percepatan pengembangan dan penerapan sistem ekonomi dan etika usaha yang sesuai dengan syariah Islam di Indonesia yang dijalankan oleh Perkumpulan Masyarakat Ekonomi Syariah. Kontribusi dari Reksa Dana merupakan hal yang sangat penting untuk membangun sinergi dan kemitraan di antara perorangan dan lembaga-lembaga yang terlibat dalam kegiatan ekonomi syariah di Indonesia serta mendorong pengembangan aktivitas ekonomi syariah di Indonesia sehingga menjadi pilihan utama bagi masyarakat dalam kegiatan usaha termasuk dalam hal investasi maupun pembiayaan.

Sesuai dengan Kontrak Investasi Kolektif, kekayaan Reksa Dana akan diinvestasikan minimum 80% dan maksimum 100% pada efek syariah berpendapatan tetap yang diterbitkan oleh Pemerintah Republik Indonesia atau badan usaha milik negara dan/atau sukuk, yang dijual dalam penawaran umum dan/atau diperdagangkan pada bursa efek baik di Indonesia maupun di luar negeri, yang termasuk kategori layak investasi dengan peringkat minimum BBB (PEFINDO), serta minimum 0% dan maksimum 20% pada setara kas dan/atau instrumen pasar uang syariah dan/atau efek syariah berpendapatan tetap yang mempunyai jatuh tempo kurang dari satu tahun dan diterbitkan sesuai dengan peraturan perundangan-undangan yang berlaku di Indonesia.

Laporan keuangan Reksa Dana untuk tahun-tahun yang berakhir 31 Desember 2025 dan 2024 ini disajikan berdasarkan nilai aset bersih Reksa Dana masing-masing pada tanggal 31 Desember 2025 dan 2024.

Agreement (contract) between Investment Manager and unitholders based on Mutual Fund's Collective Investment Contract represent a contract made through wakalah, whereby the unitholders give a mandate to the Investment Manager to make investments for the benefit of the unitholders in accordance with Collective Investment Contract of the Mutual Fund.

In accordance with the Collective Investment Contract, the investment objective of the Mutual Fund is to garner financial support from the public to participate in business programs to accelerate the development and implementation of an economic system and business ethics in accordance with Islamic sharia in Indonesia which is run by the Sharia Economic Community Association. The contribution of the Mutual Fund is very important to build synergies and partnerships between individuals and institutions involved in sharia economic activities in Indonesia and encourage the development of sharia economic activities in Indonesia so that they become the main choice for the community in business activities including in terms of investment and financing.

In accordance with the Collective Investment Contract, the assets of the Mutual Fund will be invested minimum of 80% and maximum of 100% in sharia fixed income issued by Government of the Republic of Indonesia or companies incorporated in Indonesia and/or sukuk, which is sold through public offering and/or traded both in domestic or foreign stock exchanges, included in investment grade level with minimum rating of BBB (PEFINDO), and minimum of 0% and maximum of 20% in cash equivalents and/or sharia money market instruments and/or sharia fixed income instruments with maturity of less than one year and issued in accordance with prevailing laws and regulations in Indonesia.

The financial statements of the Mutual Fund for the years ended December 31, 2025 and 2024 are prepared based on the Mutual Fund's net assets value as of December 31, 2025 and 2024, respectively.

Laporan keuangan Reksa Dana untuk tahun yang berakhir 31 Desember 2025 diselesaikan dan diotorisasi untuk penerbitan pada tanggal 9 Maret 2026 oleh Manajer Investasi dan Bank Kustodian yang bertanggung jawab atas penyusunan dan penyajian laporan keuangan masing-masing sebagai Manajer Investasi dan Bank Kustodian sebagaimana tercantum dalam Kontrak Investasi Kolektif Reksa Dana Syariah Bahana MES Syariah Fund, serta menurut peraturan dan perundangan yang berlaku atas laporan keuangan Reksa Dana tersebut.

The financial statements of the Mutual Fund for the year ended December 31, 2025 were completed and authorized for issuance on March 9, 2026 by the Investment Manager and the Custodian Bank, who are responsible for the preparation and presentation of financial statements as the Investment Manager and the Custodian Bank, respectively, as stated in the Collective Investment Contract of Reksa Dana Syariah Bahana MES Syariah Fund, and in accordance with prevailing laws and regulations on the Mutual Fund's financial statements.

2. Informasi Kebijakan Akuntansi Material

a. Dasar Penyusunan dan Pengukuran Laporan Keuangan

Laporan keuangan disusun dan disajikan sesuai dengan Standar Akuntansi Keuangan di Indonesia, meliputi pernyataan dan interpretasi yang diterbitkan oleh Dewan Standar Akuntansi Keuangan Ikatan Akuntan Indonesia (IAI) dan Dewan Standar Akuntansi Syariah IAI serta Peraturan OJK No. 33/POJK.04/2020 tanggal 25 Mei 2020 tentang "Penyusunan Laporan Keuangan Produk Investasi Berbentuk Kontrak Investasi Kolektif" dan Surat Edaran OJK No. 14/SEOJK.04/2020 tanggal 8 Juli 2020 tentang "Pedoman Perlakuan Akuntansi Produk Investasi Berbentuk Kontrak Investasi Kolektif".

Dasar pengukuran laporan keuangan ini adalah biaya perolehan (*historical cost*), kecuali beberapa akun tertentu disusun berdasarkan pengukuran lain, sebagaimana diuraikan dalam kebijakan akuntansi masing-masing akun tersebut. Laporan keuangan ini disusun dengan metode akrual, kecuali laporan arus kas.

Laporan arus kas disusun dengan menggunakan metode langsung dengan mengelompokkan arus kas dalam aktivitas operasi dan pendanaan. Aktivitas investasi tidak dikelompokkan terpisah karena aktivitas investasi adalah aktivitas operasi utama Reksa Dana.

2. Material Accounting Policy Information

a. Basis of Financial Statements Preparation and Measurement

The financial statements have been prepared and presented in accordance with Indonesian Financial Accounting Standards ("SAK"), which comprise the statements and interpretations issued by the Board of Financial Accounting Standards of the Institute of Indonesia Chartered Accountants (IAI) and the Board of Sharia Accounting Standards of IAI and OJK Regulation No. 33/POJK.04/2020 dated May 25, 2020 concerning "Presentation of Financial Statements of Investment Product in the Form of Collective Investment Contract" and OJK Circular Letter No. 14/SEOJK.04/2020 dated July 8, 2020 concerning "Guidelines for the Accounting Treatment of Investment Product in the Form of Collective Investment Contract". Such financial statements are an English translation of the Mutual Fund's statutory report in Indonesia.

The measurement basis used is the historical cost, except for certain accounts which are measured on the bases described in the related accounting policies. The financial statements, except for the statements of cash flows, are prepared under the accrual basis of accounting.

The statements of cash flows are prepared using the direct method with classifications of cash flows into operating and financing activities. Investing activities are not separately classified since the investing activities are the main operating activities of the Mutual Fund.

Kebijakan akuntansi yang diterapkan dalam penyusunan laporan keuangan untuk tahun yang berakhir 31 Desember 2025 adalah konsisten dengan kebijakan akuntansi yang diterapkan dalam penyusunan laporan keuangan untuk tahun yang berakhir 31 Desember 2024.

Mata uang yang digunakan dalam penyusunan dan penyajian laporan keuangan adalah mata uang Rupiah (Rp) yang juga merupakan mata uang fungsional Reksa Dana.

b. Nilai Aset Bersih Reksa Dana

Nilai aset bersih Reksa Dana dihitung dan ditentukan pada setiap akhir hari bursa dengan menggunakan nilai pasar wajar.

Nilai aset bersih per unit penyertaan dihitung berdasarkan nilai aset bersih Reksa Dana pada setiap akhir hari bursa dibagi dengan jumlah unit penyertaan yang beredar.

c. Portofolio Efek

Portofolio efek terdiri dari instrumen pasar uang dan sukuk.

d. Investasi pada Efek Syariah

Pembelian atau penjualan yang reguler atas efek diakui pada tanggal perdagangan.

Sukuk

Reksa Dana menerapkan PSAK No. 410, Akuntansi Sukuk, dimana investasi pada Sukuk diklasifikasikan sebagai berikut:

- (1) Surat berharga diukur pada biaya perolehan disajikan sebesar biaya perolehan (termasuk biaya transaksi, jika ada) yang disesuaikan dengan premi dan/atau diskonto yang belum diamortisasi. Premi dan diskonto diamortisasi selama periode hingga jatuh tempo.
- (2) Surat berharga diukur pada nilai wajar melalui laba rugi disajikan sebesar nilai wajar. Keuntungan atau kerugian yang belum direalisasi akibat kenaikan atau penurunan nilai wajarnya disajikan dalam laporan laba rugi tahun yang bersangkutan.

The accounting policies adopted in the preparation of the financial statements for the year ended December 31, 2025 is consistent with those adopted in the preparation of the financial statements for the year ended December 31, 2024.

The currency used in the preparation and presentation of the financial statements is the Indonesian Rupiah (Rp) which is also the functional currency of the Mutual Fund.

b. Net Assets Value of the Mutual Fund

The net assets value of the Mutual Fund is calculated and determined at the end of each bourse day by using the fair market value.

The net assets value per investment unit is calculated by dividing the net assets value of the Mutual Fund at the end of each bourse day by the total number of outstanding investment units.

c. Investment Portfolios

The investment portfolios consist of money market instruments and sukuk.

d. Investment in Sharia Securities

All regular way of purchases and sales of securities are recognized on the trade date.

Sukuk

The Mutual Fund has applied PSAK No. 410, Accounting for Sukuk, in which investments in Sukuk are classified as follows:

- (1) Securities at amortized cost are measured at cost (including the transaction costs, if any) adjusted for unamortized premium and/or discount. Premium and discount are amortized over the period until maturity.
- (2) Securities at fair value through profit or loss are measured at fair values. Unrealized gains or losses from the increase or decrease in fair values are presented in current year profit or loss.

- (3) Surat berharga diukur pada nilai wajar melalui penghasilan komprehensif lain yang dinyatakan sebesar nilai wajar. Keuntungan atau kerugian yang belum direalisasi akibat kenaikan atau penurunan nilai wajarnya disajikan dalam penghasilan komprehensif lain tahun berjalan.

Investasi pada sukuk diakui awalnya sebesar biaya perolehan, tidak termasuk biaya transaksi. Setelah pengakuan awal, selisih antara nilai wajar dan jumlah tercatat diakui dalam laba rugi.

Deposito Mudharabah

Investasi pada deposito Mudharabah disajikan sebesar biaya perolehan sesuai dengan PSAK No. 405, Akuntansi Mudharabah.

e. Pengukuran Nilai Wajar

Nilai wajar sukuk diklasifikasikan dengan menggunakan hirarki nilai wajar sebagai berikut:

- Level 1 - harga kuotasian (tanpa penyesuaian) di pasar aktif, atau
- Level 2 - input selain harga kuotasian (tanpa penyesuaian) di pasar aktif, yang dapat diobservasi.

f. Pengakuan Pendapatan dan Beban

Pendapatan bagi hasil diakui berdasarkan proporsi waktu dalam laba rugi, termasuk pendapatan dari kas di bank, instrumen pasar uang, dan sukuk.

Keuntungan atau kerugian investasi yang belum direalisasi akibat kenaikan atau penurunan harga pasar (nilai wajar) serta keuntungan atau kerugian investasi yang telah direalisasi disajikan dalam laba rugi. Keuntungan dan kerugian yang telah direalisasi neto atas penjualan portofolio efek dihitung berdasarkan harga pokok yang menggunakan metode rata-rata tertimbang.

Beban investasi termasuk pajak penghasilan final diakui secara akrual dan harian.

- (3) Securities at fair value through other comprehensive income are measured at fair values. Unrealized gains or losses from the increase or decrease in fair values are presented in current year other comprehensive income.

Investment in sukuk is initially recognized at cost excluding the transaction costs. Subsequent to initial recognition, the difference between the fair value and the carrying value is recognized in profit or loss.

Mudharabah Deposits

Investments in Mudharabah deposits are measured at cost in accordance with PSAK No. 405, Accounting for Mudharabah.

e. Fair Value Measurement

Fair value of sukuk is determined by hierarchy as follows:

- Level 1 - quoted (unadjusted) market prices in active markets, or
- Level 2 - observable input except quoted (unadjusted) market prices in active markets.

f. Income and Expense Recognition

Profit sharing income is recognized on a time-proportionate basis in profit or loss, which includes cash in banks, income from money market instruments, and sukuk.

Unrealized gain or loss on investments arising from the increase or decrease in market values (fair values) and realized gain or loss on investments arising from sale of investment portfolios are recognized in profit or loss. To calculate the net realized gain or loss from the sale of investment portfolios, the costs of investment sold are determined using the weighted average method.

Investment expenses including final income tax are accrued on a daily basis.

g. Transaksi Pihak Berelasi

Sesuai dengan Keputusan Kepala Departemen Pengawasan Pasar Modal 2A No. Kep-04/PM.21/2014 tanggal 7 Oktober 2014 tentang Pihak Berelasi terkait Pengelolaan Reksa Dana Berbentuk Kontrak Investasi Kolektif, PT Bahana TCW Investment Management, Manajer Investasi, adalah pihak berelasi Reksa Dana.

h. Pajak Penghasilan

Pajak penghasilan Reksa Dana diatur dalam Surat Edaran Direktorat Jenderal Pajak No. SE-18/PJ.42/1996 tanggal 30 April 1996 tentang Pajak Penghasilan atas Usaha Reksa Dana, serta ketentuan pajak yang berlaku. Objek pajak penghasilan terbatas hanya pada penghasilan yang diterima oleh Reksa Dana, sedangkan pembelian kembali unit penyertaan dan pembagian laba kepada pemegang unit penyertaan bukan merupakan objek pajak penghasilan.

Pajak Penghasilan Final

Pendapatan yang telah dikenakan pajak penghasilan final tidak lagi dilaporkan sebagai pendapatan kena pajak, dan semua beban sehubungan dengan pendapatan yang telah dikenakan pajak penghasilan final tidak boleh dikurangkan.

Pajak Kini

Pajak kini ditentukan berdasarkan laba kena pajak dalam tahun yang bersangkutan yang dihitung berdasarkan tarif pajak yang berlaku.

i. Peristiwa Setelah Periode Pelaporan

Peristiwa-peristiwa yang terjadi setelah periode pelaporan yang menyediakan tambahan informasi mengenai posisi keuangan Reksa Dana pada tanggal laporan posisi keuangan (peristiwa penyesuaian), jika ada, telah tercermin dalam laporan keuangan. Peristiwa-peristiwa yang terjadi setelah periode pelaporan yang tidak memerlukan penyesuaian (peristiwa non-penyesuaian), apabila jumlahnya material, telah diungkapkan dalam laporan keuangan.

g. Transactions with Related Parties

In accordance with the Decision of the Head of Department of the Capital Market Supervisory 2A No. Kep-04/PM.21/2014 dated October 7, 2014 concerning Related Parties in the Management of Mutual Funds in the Form of Collective Investment Contract, PT Bahana TCW Investment Management, the Investment Manager, is a related party of the Mutual Fund.

h. Income Tax

Income tax for the Mutual Fund is regulated by the Circular Letter of the Directorate General of Taxation No. SE-18/PJ.42/1996 dated April 30, 1996 regarding Income Tax on Mutual Fund's Operations, and other prevailing tax regulations. The taxable income pertains only to the Mutual Fund's income, while the redemption of investment units and the income distributed to its unitholders are not taxable.

Final Income Tax

Income subject to final income tax is not to be reported as taxable income, and all expenses related to income subject to final income tax are not deductible.

Current Tax

Current tax is determined based on the taxable income for the year computed using prevailing tax rates.

i. Events after the Reporting Period

Post year-end events that provide additional information about the Mutual Fund's statement of financial position at the reporting date (adjusting events), if any, are reflected in the financial statements. Post year-end events that are not adjusting events are disclosed in the notes to financial statements when material.

3. Penggunaan Pertimbangan dan Estimasi

Beberapa estimasi dan asumsi dibuat dalam rangka penyusunan laporan keuangan seperti yang diungkapkan dalam Catatan 2 atas laporan keuangan, dimana dibutuhkan pertimbangan Reksa Dana dalam menentukan metodologi yang tepat untuk penilaian aset dan liabilitas.

Reksa Dana membuat estimasi dan asumsi yang berimplikasi pada pelaporan nilai aset dan liabilitas atas tahun keuangan satu tahun ke depan. Semua estimasi dan asumsi yang diharuskan oleh Pernyataan Standar Akuntansi Keuangan (PSAK) adalah estimasi terbaik yang didasarkan pada standar yang berlaku. Estimasi dan pertimbangan dievaluasi secara terus menerus dan berdasarkan pengalaman masa lalu dan faktor-faktor lain termasuk harapan atas kejadian yang akan datang.

Walaupun estimasi dan asumsi ini dibuat berdasarkan pengetahuan terbaik Reksa Dana atas kejadian dan aktivitas saat ini, hasil yang timbul mungkin berbeda dengan estimasi dan asumsi semula.

Sumber utama ketidakpastian estimasi:

a. Penentuan Kelompok Investasi

Dalam mengklasifikasikan investasi pada surat berharga sebagai "diukur pada nilai wajar melalui laba rugi", Reksa Dana telah menetapkan bahwa investasi tersebut telah memenuhi persyaratan klasifikasi sebagaimana dijabarkan dalam Catatan 2.

b. Cadangan Kerugian Penurunan Nilai Aset Keuangan

Reksa Dana menelaah kualitas aset keuangan pada setiap tanggal laporan posisi keuangan untuk menilai apakah penurunan nilai harus dicatat dalam laporan laba rugi. Dalam menentukan apakah cadangan kerugian penurunan nilai harus dibentuk dalam laporan laba rugi, Reksa Dana membuat estimasi penilaian apakah terdapat indikasi penurunan kualitas aset. Estimasi tersebut didasarkan pada asumsi dari sejumlah aset dan hasil akhirnya mungkin berbeda, yang mengakibatkan perubahan di masa mendatang atas cadangan kerugian penurunan nilai.

3. Use of Judgments and Estimates

Certain estimates and assumptions are made in the preparation of the financial statements which are described in Note 2 to the financial statements, and these require the Mutual Fund's judgment in determining the appropriate methodology for valuation of assets and liabilities.

The Mutual Fund makes estimates and assumptions that affect the reported amounts of assets and liabilities within the next financial year. All estimates and assumptions required in conformity with Statement of Financial Accounting Standards (PSAK) are best estimates undertaken in accordance with the applicable standard. Estimates and judgments are evaluated on a continuous basis and are based on past experiences and other factors, including expectations with regard to future events.

Although these estimates and assumptions are based on the Mutual Fund's best knowledge of current events and activities, actual result may differ from those estimates and assumptions.

Key sources of estimation uncertainty:

a. Determination of Investment's Classification

In classifying investments in securities as "measured at fair value through profit or loss", the Mutual Fund has determined that the investment meets the classification requirements as described in Note 2.

b. Allowance for Impairment Losses of Financial Assets

The Mutual Fund examines the quality of financial assets at statement of financial position date to assess whether impairment should be recorded in the profit or loss. In determining whether a provision for impairment losses should be recognized in the profit or loss, the Mutual Fund makes estimation of whether there is any indication of impairment in the asset quality. Such estimates are based on the assumption of a number of factors, and the end result may differ, resulting in future changes to allowance for impairment loss.

Kondisi spesifik *counterparty* yang mengalami penurunan nilai dalam pembentukan cadangan kerugian penurunan nilai atas piutang dievaluasi secara individu berdasarkan estimasi terbaik Reksa Dana atas nilai kini arus kas yang diharapkan akan diterima. Dalam mengestimasi arus kas tersebut, Reksa Dana membuat pertimbangan tentang situasi keuangan *counterparty* dan/atau nilai realisasi bersih dari setiap agunan. Setiap aset yang mengalami penurunan nilai dinilai sesuai dengan manfaat yang ada, dan strategi penyelesaian serta estimasi arus kas yang diperkirakan dapat diterima.

c. Pajak Penghasilan

Pertimbangan yang signifikan dibutuhkan untuk menentukan jumlah pajak penghasilan. Terdapat sejumlah transaksi dan perhitungan yang menimbulkan ketidakpastian penentuan jumlah pajak penghasilan karena interpretasi atas peraturan pajak yang berbeda. Jika hasil pemeriksaan pajak berbeda dengan jumlah yang sebelumnya telah dibukukan, maka selisih tersebut akan berdampak terhadap aset dan liabilitas pajak kini dan tanggungan dalam periode dimana hasil pemeriksaan tersebut terjadi.

The specific condition of impaired counterparty in calculating allowances for impairment losses on receivables is evaluated individually based on the Mutual Fund's best estimate of the present value of the expected cash in-flows. In estimating these cash flows, the Mutual Fund makes judgments about the counterparty's financial situation and/or the net realizable value of any underlying collateral. Each impaired assets is assessed on its merits, the workout strategy and estimated recoverable cash flows.

c. Income Taxes

Significant judgment is required in determining the provision for income taxes. There are many transactions and calculations for which the ultimate tax determination is uncertain due to different interpretation of tax regulations. Where the final tax outcome of these matters is different from the amounts that were initially recorded, such differences will have an impact on the current and deferred income tax assets and liabilities in the period in which such determination is made.

**REKSA DANA SYARIAH BAHANA MES
SYARIAH FUND**
Catatan atas Laporan Keuangan
Untuk Tahun yang Berakhir 31 Desember 2025
(Angka-angka Disajikan dalam Rupiah,
kecuali Dinyatakan Lain)

**REKSA DANA SYARIAH BAHANA MES
SYARIAH FUND**
Notes to Financial Statements
For the Year Ended December 31, 2025
(Figures are Presented in Rupiah,
unless Otherwise Stated)

4. Portofolio Efek

4. Investment Portfolios

a. Sukuk

a. Sukuk

2025								Persentase terhadap jumlah portofolio efek/ Percentage to total investment portfolios %	Type of investments
Jenis efek	Peringkat/ Rating	Nilai nominal/ Nominal value	Harga perolehan rata-rata/ Average cost %	Nilai wajar/ Fair value	Tingkat bagi hasil/ Profit sharing ratio %	Jatuh tempo/ Maturity date			
Sukuk Diukur pada Nilai Wajar melalui Laba Rugi								Sukuk Measured at FVPL	
Sukuk								Sukuk	
Surat Berharga Syariah Negara PBS030	-	32.933.000.000	99,90	33.470.941.783	5,88	15-Jul-28	13,91	Sharia Government Bond PBS030	
Surat Berharga Syariah Negara PBS034	-	30.735.000.000	99,39	31.336.683.420	6,50	15-Jun-39	13,03	Sharia Government Bond PBS034	
Mudharabah Berkelanjutan I Dian Swastatika Sentosa IV B 2025	idAA(sy)	30.000.000.000	100,00	30.633.451.500	6,88	09-Okt-30	12,73	Mudharabah Berkelanjutan I Dian Swastatika Sentosa IV B 2025	
Mudharabah Berkelanjutan I Merdeka Battery Materials II B 2025	idA(sy)	25.000.000.000	100,49	25.758.709.000	8,75	20-Agt-28	10,71	Mudharabah Berkelanjutan I Merdeka Battery Materials II B 2025	
Surat Berharga Syariah Negara PBS040	-	20.723.000.000	98,13	20.375.336.031	5,00	15-Nov-30	8,47	Sharia Government Bond PBS040	
Ijarah Berkelanjutan II Bumi Serpong Damai II B 2025	idAA(sy)	20.000.000.000	99,93	20.046.707.400	6,50	17-Des-35	8,33	Ijarah Berkelanjutan II Bumi Serpong Damai II B 2025	
Mudharabah Berkelanjutan I Merdeka Battery Materials III B 2025	idA(sy)	20.000.000.000	99,90	20.004.276.000	8,25	09-Des-30	8,32	Mudharabah Berkelanjutan I Merdeka Battery Materials III B 2025	
Surat Berharga Syariah Negara PBS003	-	18.887.000.000	99,36	19.182.920.572	6,00	15-Jan-27	7,97	Sharia Government Bond PBS003	
Mudharabah Berkelanjutan IV Indah Kiat Pulp & Paper V 2025	idA+(sy)	15.000.000.000	99,80	15.268.308.300	9,50	30-Sep-30	6,35	Mudharabah Berkelanjutan IV Indah Kiat Pulp & Paper V 2025	
Surat Berharga Syariah Negara PBS038	-	14.783.000.000	98,77	15.155.020.256	6,88	15-Des-49	6,30	Sharia Government Bond PBS038	
Surat Berharga Syariah Negara IFR0010	-	1.300.000.000	120,90	1.638.081.276	10,00	15-Feb-36	0,68	Sharia Government Bond IFR0010	
Surat Berharga Syariah Negara IFR0006	-	600.000.000	119,27	693.914.268	10,25	15-Mar-30	0,29	Sharia Government Bond IFR0006	
Jumlah		<u>229.961.000.000</u>		<u>233.564.349.806</u>			<u>97,09</u>	Total	
2024								Persentase terhadap jumlah portofolio efek/ Percentage to total investment portfolios %	Type of investments
Jenis efek	Peringkat/ Rating	Nilai nominal/ Nominal value	Harga perolehan rata-rata/ Average cost %	Nilai wajar/ Fair value	Tingkat bagi hasil/ Profit sharing ratio %	Jatuh tempo/ Maturity date			
Sukuk Diukur pada Nilai Wajar melalui Laba Rugi								Sukuk Measured at FVPL	
Sukuk								Sukuk	
Surat Berharga Syariah Negara PBS033	-	84.000.000.000	99,71	81.992.497.440	6,75	15-Jun-47	30,28	Sharia Government Bond PBS033	
Surat Berharga Syariah Negara PBS012	-	50.000.000.000	112,03	56.051.779.500	8,88	15-Nov-31	20,70	Sharia Government Bond PBS012	
Surat Berharga Syariah Negara PBS022	-	39.687.000.000	110,86	45.676.699.357	8,63	15-Apr-34	16,87	Sharia Government Bond PBS022	
Surat Berharga Syariah Negara PBS034	-	44.428.000.000	95,43	42.830.286.040	6,50	15-Jun-39	15,82	Sharia Government Bond PBS034	
Surat Berharga Syariah Negara PBS029	-	24.000.000.000	95,93	23.396.400.000	6,38	15-Mar-34	8,64	Sharia Government Bond PBS029	
Surat Berharga Syariah Negara PBS039	-	9.040.000.000	98,22	8.834.553.525	6,63	15-Jul-41	3,26	Sharia Government Bond PBS039	
Surat Berharga Syariah Negara PBS003	-	6.000.000.000	98,21	5.881.573.920	6,00	15-Jan-27	2,17	Sharia Government Bond PBS003	
Surat Berharga Syariah Negara IFR0010	-	2.000.000.000	120,90	2.504.222.000	10,00	15-Feb-36	0,92	Sharia Government Bond IFR0010	
Surat Berharga Syariah Negara IFR0006	-	1.000.000.000	119,27	1.153.050.410	10,25	15-Mar-30	0,43	Sharia Government Bond IFR0006	
Sukuk Negara Ritel Seri SR019T3	-	1.000.000.000	98,90	984.075.620	5,95	10-Sep-26	0,36	Indonesia Retail Sukuk SR019T3	
Jumlah		<u>261.155.000.000</u>		<u>269.305.137.811</u>			<u>99,45</u>	Total	

Nilai tercatat sukuk pada laporan keuangan adalah sebesar nilai wajarnya.

The carrying value of sukuk in the financial statements is equal to their fair values.

**REKSA DANA SYARIAH BAHANA MES
SYARIAH FUND**
Catatan atas Laporan Keuangan
Untuk Tahun yang Berakhir 31 Desember 2025
(Angka-angka Disajikan dalam Rupiah,
kecuali Dinyatakan Lain)

**REKSA DANA SYARIAH BAHANA MES
SYARIAH FUND**
Notes to Financial Statements
For the Year Ended December 31, 2025
(Figures are Presented in Rupiah,
unless Otherwise Stated)

Reksa Dana mengklasifikasikan pengukuran nilai wajar sukuk dengan menggunakan hirarki nilai wajar Level 1 (Catatan 14).

The Mutual Fund classifies fair value measurements of sukuk using a fair value hierarchy Level 1 (Note 14).

Sukuk dalam portofolio efek Reksa Dana mempunyai sisa jangka waktu sampai dengan 24 tahun. Dalam hal harga perdagangan terakhir efek di bursa efek tidak mencerminkan nilai pasar wajar pada saat itu, maka nilai wajar sukuk ditentukan berdasarkan pertimbangan terbaik Manajer Investasi dengan mengacu kepada Surat Keputusan Ketua Bapepam dan LK mengenai "Nilai Pasar Wajar dari Efek dalam Portofolio Reksa Dana". Nilai realisasi dari sukuk tersebut dapat berbeda secara signifikan dengan nilai wajar sukuk masing-masing pada tanggal 31 Desember 2025 dan 2024.

Sukuk in the Mutual Fund's investment portfolios have remaining terms up to 24 years. In case the closing trading price in the stock exchange does not reflect the fair market value at a particular time, the fair values of these sukuk are then determined based on the best judgment by the Investment Manager in accordance with the Decision Letter of the Chairman of Bapepam-LK regarding "Fair Market Value of Securities in the Mutual Fund Portfolios". The estimated values of such sukuk as of December 31, 2025 and 2024 may differ significantly from their respective values upon realization.

b. Instrumen Pasar Uang

b. Money Market Instruments

2025					
Jenis efek	Nilai tercatat/ Carrying value	Tingkat bagi hasil/ Profit sharing ratio %	Jatuh tempo/ Maturity date	Persentase terhadap jumlah portofolio efek/ Percentage to total investment portfolios %	Type of investments
Deposito berjangka syariah					Sharia time deposits
PT Bank Aladin Syariah Tbk	7.000.000.000	5,75	02-Jan-26	2,91	PT Bank Aladin Syariah Tbk
2024					
Jenis efek	Nilai tercatat/ Carrying value	Tingkat bagi hasil/ Profit sharing ratio %	Jatuh tempo/ Maturity date	Persentase terhadap jumlah portofolio efek/ Percentage to total investment portfolios %	Type of investments
Deposito berjangka syariah					Sharia time deposits
PT Bank Mega Syariah	1.500.000.000	7,00	02-Jan-25	0,55	PT Bank Mega Syariah

Nilai tercatat deposito berjangka syariah di laporan keuangan telah mencerminkan nilai nominal dan nilai wajarnya.

The carrying value of sharia time deposits in the financial statements reflects their nominal and fair values.

5. Kas di Bank

5. Cash in Banks

	2025	2024	
Standard Chartered Bank, cabang Jakarta (Bank Kustodian)	1.061.842.415	747.338.146	Standard Chartered Bank, Jakarta branch (Custodian Bank)
PT Bank Central Asia Tbk	995.946.866	883.340.140	PT Bank Central Asia Tbk
PT Bank Mandiri (Persero) Tbk	87.753.117	96.766.454	PT Bank Mandiri (Persero) Tbk
PT Bank CIMB Niaga Tbk	83.855.254	72.864.135	PT Bank CIMB Niaga Tbk
PT Bank Capital Indonesia Tbk	72.290.406	120.628.101	PT Bank Capital Indonesia Tbk
PT Bank Permata Tbk	26.278.056	26.278.056	PT Bank Permata Tbk
PT Bank Negara Indonesia (Persero) Tbk	4.420.000	-	PT Bank Negara Indonesia (Persero) Tbk
PT Bank Mega Tbk	2.184.000	1.600.000	PT Bank Mega Tbk
Jumlah	2.334.570.114	1.948.815.032	Total

**REKSA DANA SYARIAH BAHANA MES
SYARIAH FUND**
Catatan atas Laporan Keuangan
Untuk Tahun yang Berakhir 31 Desember 2025
(Angka-angka Disajikan dalam Rupiah,
kecuali Dinyatakan Lain)

**REKSA DANA SYARIAH BAHANA MES
SYARIAH FUND**
Notes to Financial Statements
For the Year Ended December 31, 2025
(Figures are Presented in Rupiah,
unless Otherwise Stated)

6. Piutang Bagi Hasil

	<u>2025</u>
Sukuk	2.389.378.290
Instrumen pasar uang	<u>882.192</u>
Jumlah	<u><u>2.390.260.482</u></u>

Cadangan kerugian penurunan nilai atas piutang bagi hasil tidak dibentuk karena Reksa Dana berpendapat bahwa seluruh piutang tersebut dapat ditagih.

7. Piutang Lain-lain

Pada tanggal 31 Desember 2025, akun ini merupakan tagihan atas pengalihan sebagian atau seluruh investasi pemegang unit penyertaan dari reksa dana lain yang dikelola oleh Manajer Investasi.

Cadangan kerugian penurunan nilai atas piutang lain-lain tidak dibentuk karena Reksa Dana berpendapat bahwa seluruh piutang lain-lain tersebut dapat ditagih.

8. Uang Muka Diterima atas Pemesanan Unit Penyertaan

Akun ini merupakan penerimaan uang muka atas pemesanan unit penyertaan yang belum diterbitkan dan diserahkan kepada pemesan, sehingga unit penyertaan yang dipesan tersebut belum tercatat sebagai unit penyertaan beredar pada tanggal laporan posisi keuangan.

Rincian uang muka diterima atas pemesanan unit penyertaan berdasarkan agen penjual adalah sebagai berikut:

	<u>2025</u>
Manajer Investasi	
Kelas G	15.000
Agen penjual lainnya	
Kelas G	99.163.779
Kelas A	-
Kelas O	-
Kelas I	-
Jumlah	<u><u>99.178.779</u></u>

9. Utang Transaksi Efek

Pada tanggal 31 Desember 2025, akun ini merupakan utang atas transaksi pembelian sukuk, yang belum terselesaikan pada tanggal laporan posisi keuangan.

6. Profit Sharing Receivable

	<u>2024</u>	
Sukuk	2.396.955.426	Sukuk
Money market instruments	<u>230.137</u>	Money market instruments
Total	<u><u>2.397.185.563</u></u>	Total

No allowance for impairment loss on profit sharing receivable was provided because the Mutual Fund believes that such receivables are fully collectible.

7. Other Receivable

As of December 31, 2025, this account represents receivables on the transfers of a part or all of the unitholders investment from other mutual funds managed by the Investment Manager.

No allowance for impairment loss on other receivables was provided because the Mutual Fund believes that all other receivable are fully collectible.

8. Advances Received for Subscribed Units

This account represents advances received for subscribed units which have not yet been issued and transferred to the subscribers at the statement of financial position date, thus, those subscribed investment units have not yet been included as outstanding investment units.

Details of advances received for subscribed units based on selling agent are as follows:

	<u>2024</u>	
Investment Manager		Investment Manager
Class G	5.765.043	Class G
Other selling agent		Other selling agent
Class G	97.475.881	Class G
Class A	70.605.527	Class A
Class O	15.971.204	Class O
Class I	<u>200.000</u>	Class I
Total	<u><u>190.017.655</u></u>	Total

9. Liabilities for Securities Transactions

As of December 31, 2025, this account represents liabilities arising from purchases of sukuk which are not yet paid by the Mutual Fund at the statement of financial position date.

**REKSA DANA SYARIAH BAHANA MES
SYARIAH FUND
Catatan atas Laporan Keuangan
Untuk Tahun yang Berakhir 31 Desember 2025
(Angka-angka Disajikan dalam Rupiah,
kecuali Dinyatakan Lain)**

**REKSA DANA SYARIAH BAHANA MES
SYARIAH FUND
Notes to Financial Statements
For the Year Ended December 31, 2025
(Figures are Presented in Rupiah,
unless Otherwise Stated)**

**10. Liabilitas atas Pembelian Kembali Unit
Penyertaan**

Akun ini merupakan liabilitas kepada pemegang unit penyertaan atas pembelian kembali unit penyertaan yang belum terselesaikan pada tanggal laporan posisi keuangan.

Rincian liabilitas atas pembelian kembali unit penyertaan berdasarkan agen penjual adalah sebagai berikut:

	<u>2025</u>	<u>2024</u>	
Manajer Investasi	-	-	Investment Manager
Agen penjual lainnya			Other selling agent
Kelas G	254.148.702	773.708.470	Class G
Kelas O	4.267.551	5.807.202	Class O
Kelas A	1.093.464	2.403.822	Class A
Jumlah	<u>259.509.718</u>	<u>781.919.494</u>	Total

10. Liabilities for Redemption of Investment Units

This account represents liabilities to unitholders arising from their redemption of investment units which are not yet paid by the Mutual Fund at the statement of financial position date.

Details of liabilities for redemption of investment units based on selling agent are as follows:

11. Beban Akrual

	<u>2025</u>	<u>2024</u>	
Jasa pengelolaan investasi (pihak berelasi) (Catatan 18)	422.904.888	620.132.675	Investment management services (a related party) (Note 18)
Jasa kustodian (Catatan 19)	21.138.039	23.936.191	Custodial services (Note 19)
Lainnya	42.537.136	42.701.408	Others
Jumlah	<u>486.580.063</u>	<u>686.770.274</u>	Total

11. Accrued Expenses

**12. Liabilitas atas Biaya Pembelian Kembali Unit
Penyertaan**

Akun ini merupakan biaya agen penjual yang belum dibayar pada tanggal laporan posisi keuangan atas pembelian kembali unit penyertaan.

Rincian liabilitas atas biaya pembelian kembali unit penyertaan berdasarkan agen penjual adalah sebagai berikut:

	<u>2025</u>	<u>2024</u>	
Manajer Investasi	-	-	Investment Manager
Agen penjual lainnya			Other selling agent
Kelas G	49.878	162.200	Class G
Kelas A	29.716	34.351	Class A
Kelas O	3.485	19.716	Class O
Jumlah	<u>83.079</u>	<u>216.267</u>	Total

**12. Liabilities for Redemption of Investment Units
Fee**

This account represents unpaid fee of selling agent at the statement of financial position date arising from redemption of investment units.

Details of liabilities for redemption of investment units fee based on selling agent are as follows:

13. Utang Lain-lain

	<u>2025</u>	<u>2024</u>	
Dana kebajikan	3.705.446	3.534.657	Benevolence funds
Lainnya	60.000	20.000	Others
Jumlah	<u>3.765.446</u>	<u>3.554.657</u>	Total

13. Other Liabilities

14. Pengukuran Nilai Wajar

Nilai wajar efek yang diperdagangkan di pasar aktif adalah berdasarkan kuotasi harga pasar pada tanggal pelaporan. Pasar dianggap aktif apabila kuotasi harga tersedia sewaktu-waktu dan dapat diperoleh secara rutin dari bursa, pedagang atau perantara efek, badan penyedia jasa penentuan harga kelompok industri, atau badan pengatur, dan harga tersebut mencerminkan transaksi pasar yang aktual dan rutin dalam suatu transaksi yang wajar. Instrumen seperti ini termasuk dalam hirarki Level 1.

Nilai wajar efek yang tidak diperdagangkan di pasar aktif ditentukan menggunakan teknik penilaian. Teknik penilaian ini memaksimalkan penggunaan data pasar yang dapat diobservasi yang tersedia dan sesedikit mungkin mengandalkan estimasi spesifik yang dibuat oleh Manajer Investasi. Karena seluruh input signifikan yang dibutuhkan untuk menentukan nilai wajar dapat diobservasi, maka instrumen tersebut termasuk dalam hirarki Level 2.

Pengukuran nilai wajar portofolio efek Reksa Dana adalah sebagai berikut:

	<u>2025</u>	<u>2024</u>	
Nilai tercatat	<u>233.564.349.806</u>	<u>269.305.137.811</u>	Carrying values
Pengukuran nilai wajar menggunakan:			Fair value measurement using:
Level 1	233.564.349.806	269.305.137.811	Level 1
Level 2	-	-	Level 2
Jumlah	<u>233.564.349.806</u>	<u>269.305.137.811</u>	Total

14. Fair Value Measurement

The fair value of securities traded in active markets is based on quoted market prices at the reporting date. A market is regarded as active if quoted prices are readily and regularly available from an exchange, dealer or broker, industry group pricing service, or regulatory agency, and those prices represent actual and regularly occurring market transaction on an arm's lengths basis. These instruments are included in Level 1.

The fair value of securities that are not traded in an active market is determined by using valuation techniques. These valuation techniques maximize the use of observable market data where it is available and rely as little as possible on Investment Manager's specific estimates. Since all significant inputs required to fair value an instrument are observable, the instrument is included in Level 2.

Fair value measurement of the Mutual Fund's investment portfolios is as follows:

15. Unit Penyertaan Beredar

Jumlah unit penyertaan yang dimiliki oleh pemodal dan Manajer Investasi, pihak berelasi, adalah sebagai berikut:

	2025		2024		
	Persentase/ Percentage %	Unit/ Units	Persentase/ Percentage %	Unit/ Units	
Kelas G:					Class G:
Pemodal	40,85	77.586.300,8879	46,65	101.968.260,7252	Investors
Manajer Investasi (pihak berelasi)	-	-	-	-	Investment Manager (a related party)
Subjumlah	40,85	77.586.300,8879	46,65	101.968.260,7252	Subtotal
Kelas D:					Class D:
Pemodal	52,64	100.000.000,0000	45,74	100.000.000,0000	Investors
Manajer Investasi (pihak berelasi)	-	-	-	-	Investment Manager (a related party)
Subjumlah	52,64	100.000.000,0000	45,74	100.000.000,0000	Subtotal
Kelas A:					Class A:
Pemodal	0,36	676.793,6397	0,60	1.319.759,8291	Investors
Manajer Investasi (pihak berelasi)	-	-	-	-	Investment Manager (a related party)
Subjumlah	0,36	676.793,6397	0,60	1.319.759,8291	Subtotal
Kelas O:					Class O:
Pemodal	0,59	1.116.899,8013	0,67	1.451.855,3086	Investors
Manajer Investasi (pihak berelasi)	-	-	-	-	Investment Manager (a related party)
Subjumlah	0,59	1.116.899,8013	0,67	1.451.855,3086	Subtotal
Kelas T:					Class T:
Pemodal	-	-	-	-	Investors
Manajer Investasi (pihak berelasi)	0,00	977,7989	0,00	977,7989	Investment Manager (a related party)
Subjumlah	0,00	977,7989	0,00	977,7989	Subtotal
Kelas I:					Class I:
Pemodal	5,56	10.569.264,3166	6,34	13.856.094,6083	Investors
Manajer Investasi (pihak berelasi)	-	-	0,00	10.000,0000	Investment Manager (a related party)
Subjumlah	5,56	10.569.264,3166	6,34	13.866.094,6083	Subtotal
Jumlah	100,00	189.950.236,4444	100,00	218.606.948,2701	Total

Semua kelas di reksa dana *multi-share class* akan berinvestasi ke portofolio efek yang sama serta memiliki kebijakan dan tujuan investasi yang sama, yang membedakan dari satu kelas ke kelas lainnya terletak pada struktur biaya dan skema distribusi hasil investasi. Oleh karena itu, setiap kelas dari reksa dana *multi-share class* akan memiliki Nilai Aset Bersih per unit yang berbeda.

15. Outstanding Investment Units

The details of outstanding investment units owned by the investors and the Investment Manager, a related party, are as follows:

All classes in multi-share class mutual fund will be invested into the same investment portfolios and have similar investment policies and objectives, the difference between one class and another will be the cost structure and distribution scheme of investment returns. Therefore, each class of multi-share class mutual fund will have different Net Asset Value per unit.

Pada reksa dana *multi-share class*, Nilai Aset Bersih per unit dari masing-masing share-class akan dihitung dari akun pembelian dan penjualan kembali unit penyertaan, serta akun laba rugi. Untuk akun pembelian dan penjualan kembali unit penyertaan, alokasi antara *share-classes* adalah sesuai dengan Pemegang Unit Penyertaan saat melakukan pembelian atau penjualan kembali unit penyertaan per *share-class*. Sementara untuk pembagian akun laba rugi di masing-masing *share-class* adalah berdasarkan rasio alokasi yang didapatkan dari proporsi Nilai Aset Bersih per kelas.

In multi-share class mutual fund, Net Asset Value per unit of each share-class will be calculated from subscription and redemption account, and profit and loss accounts. In subscription and redemption account, the allocation between share-classes will be based on subscription and redemption by unitholders of share-classes. Meanwhile, the allocation of profit and loss account in each share-class is based on the ratio allocation obtained from the proportion of Net Asset Value per class.

Keuntungan yang diterima oleh Manajer Investasi, pihak berelasi, atas pembelian kembali unit penyertaan yang dimiliki oleh Manajer Investasi untuk tahun-tahun yang berakhir 31 Desember 2025 dan 2024 masing-masing sebesar Rp 201.200 dan Rp 2.570.438.113.

The net received by the Investment Manager, a related party, on the redemption of investment units owned by the Investment Manager for the years ended December 31, 2025 and 2024 amounted to Rp 201,200 and Rp 2,570,438,113, respectively.

16. Pendapatan Bagi Hasil

16. Profit Sharing Income

Akun ini merupakan pendapatan bagi hasil atas:

This account consists of profit sharing income from:

	<u>2025</u>	<u>2024</u>	
Sukuk	16.337.239.277	25.147.394.581	Sukuk
Instrumen pasar uang	311.143.136	451.183.081	Money market instruments
Kas di bank	135.186	-	Cash in banks
Jumlah	<u>16.648.517.599</u>	<u>25.598.577.662</u>	Total

Pendapatan di atas termasuk pendapatan bagi hasil yang belum direalisasi (Catatan 6).

The above income includes profit sharing income not yet collected (Note 6).

17. Keuntungan (Kerugian) Investasi yang Telah dan Belum Direalisasi

17. Realized and Unrealized Gain (Loss) on Investments

	<u>2025</u>	<u>2024</u>	
Keuntungan (kerugian) investasi yang telah direalisasi atas:			Realized gain (loss) on investments:
Sukuk	<u>3.144.796.837</u>	<u>(841.263.374)</u>	Sukuk
Keuntungan (kerugian) investasi yang belum direalisasi atas:			Unrealized gain (loss) on investments:
Sukuk	<u>3.320.506.895</u>	<u>(3.306.823.759)</u>	Sukuk

18. Beban Pengelolaan Investasi

Akun ini merupakan imbalan kepada PT Bahana TCW Investment Management sebagai Manajer Investasi, pihak berelasi, sebesar maksimum 4% (kelas G dan D), 2% (kelas A, O dan I), dan 1,5% (kelas T) per tahun dari nilai aset bersih yang dihitung secara harian dan dibayarkan setiap bulan. Pemberian imbalan tersebut diatur berdasarkan Kontrak Investasi Kolektif antara Manajer Investasi dan Bank Kustodian. Beban pengelolaan investasi yang belum dibayar dibukukan pada akun Beban Akrua (Catatan 11).

Beban pengelolaan investasi untuk tahun-tahun yang berakhir 31 Desember 2025 dan 2024 masing-masing sebesar Rp 5.885.337.917 dan Rp 8.403.980.420.

19. Beban Kustodian

Akun ini merupakan imbalan atas jasa penanganan transaksi investasi, penitipan kekayaan dan administrasi yang berkaitan dengan kekayaan Reksa Dana, pencatatan transaksi penjualan dan pembelian kembali unit penyertaan, serta biaya yang berkaitan dengan akun pemegang unit penyertaan kepada Standard Chartered Bank, cabang Jakarta, sebagai Bank Kustodian sebesar maksimum 0,25% per tahun dari nilai aset bersih yang dihitung secara harian dan dibayarkan setiap bulan. Pemberian imbalan tersebut diatur berdasarkan Kontrak Investasi Kolektif antara Manajer Investasi dan Bank Kustodian. Beban kustodian yang belum dibayar dibukukan pada akun Beban Akrua (Catatan 11).

Beban kustodian untuk tahun-tahun yang berakhir 31 Desember 2025 dan 2024 masing-masing sebesar Rp 242.640.820 dan Rp 359.569.827.

20. Beban Lain-lain

	<u>2025</u>	<u>2024</u>	
Beban pajak penghasilan final	1.522.281.392	2.384.011.850	Final income tax expense
Lainnya	71.119.231	69.793.191	Others
Jumlah	<u>1.593.400.623</u>	<u>2.453.805.041</u>	Total

18. Investment Management Expense

This account represents compensation for the services provided by PT Bahana TCW Investment Management as Investment Manager, a related party, which is calculated at maximum of 4% (class G and D), 2% (class A, O, and I), and 1.5% (class T) per annum of net assets value, computed on a daily basis and paid on a monthly basis. The terms of the service compensation are documented in the Collective Investment Contract between the Investment Manager and the Custodian Bank. The accrued investment management expense is recorded under Accrued Expenses account (Note 11).

The investment management expense for the years ended December 31, 2025 and 2024 amounted to Rp 5,885,337,917 and Rp 8,403,980,420, respectively.

19. Custodial Expense

This account represents compensation for the handling of investment transactions, custodial services and administration related to the Mutual Fund's assets, registration of sales and redemption of investment units, together with expenses incurred in relation to the accounts of the unitholders. The services are provided by Standard Chartered Bank, Jakarta branch, as the Custodian Bank, with fee at maximum of 0.25% per annum based on net assets value, computed on a daily basis and paid on a monthly basis. The terms of the service compensation are documented in the Collective Investment Contract between the Investment Manager and the Custodian Bank. The accrued custodial expense is recorded under Accrued Expenses account (Note 11).

The custodial expense for the years ended December 31, 2025 and 2024 amounted to Rp 242,640,820 and Rp 359,569,827, respectively.

20. Other Expenses

21. Pajak Penghasilan

a. Pajak Kini

Pajak kini untuk tahun-tahun yang berakhir 31 Desember 2025 dan 2024 masing-masing sebesar Rp 738.378.735 dan Rp 189.534.249 merupakan pajak penghasilan final atas keuntungan investasi yang telah direalisasi.

Rekonsiliasi antara laba sebelum pajak menurut laporan laba rugi dan penghasilan komprehensif lain dengan laba kena pajak adalah sebagai berikut:

	2025	2024	
Laba sebelum pajak menurut laporan laba rugi dan penghasilan komprehensif lain	15.392.441.971	10.233.135.241	Profit before tax per statements of profit or loss and other comprehensive income
Perbedaan tetap:			Permanent differences:
Beban investasi	7.721.379.360	11.217.355.288	Investment expenses
Pendapatan bagi hasil:			Profit sharing income:
Sukuk	(16.337.239.277)	(25.147.394.581)	Sukuk
Instrumen pasar uang	(311.143.136)	(451.183.081)	Money market instruments
Kas di bank	(135.186)	-	Cash in banks
Kerugian (keuntungan) investasi yang telah direalisasi	(3.144.796.837)	841.263.374	Realized (gain) loss on investments
Kerugian (keuntungan) investasi yang belum direalisasi	(3.320.506.895)	3.306.823.759	Unrealized (gain) loss on investments
Jumlah	(15.392.441.971)	(10.233.135.241)	Total
Laba kena pajak	-	-	Taxable income

Laba kena pajak dan beban pajak Reksa Dana menjadi dasar Surat Pemberitahuan Tahunan yang disampaikan kepada Kantor Pelayanan Pajak.

Laba kena pajak dan beban pajak Reksa Dana tahun 2024 sesuai dengan Surat Pemberitahuan Tahunan yang disampaikan kepada Kantor Pelayanan Pajak.

Reksa Dana tidak memiliki utang pajak pada tanggal 31 Desember 2025 dan 2024.

Surat Pemberitahuan Tahunan dilaporkan berdasarkan perhitungan Reksa Dana (*self-assessment*). Kantor Pajak dapat melakukan pemeriksaan atas perhitungan pajak tersebut sebagaimana ditetapkan dalam Undang-Undang mengenai Ketentuan Umum dan Tata Cara Perpajakan.

b. Pajak Tangguhan

Pada tanggal 31 Desember 2025 dan 2024, tidak terdapat perbedaan temporer yang berdampak terhadap pengakuan aset dan liabilitas pajak tangguhan.

21. Income Tax

a. Current Tax

Current tax for the years ended December 31, 2025 and 2024 amounted to Rp 738,378,735 and Rp 189,534,249, respectively, represents final income tax on realized gain on investments.

A reconciliation between profit before tax per statement of profit or loss and other comprehensive income and taxable income is as follows:

The taxable income and tax expense of the Mutual Fund form the basis for the Annual Tax Returns filed with the Tax Service Office.

The taxable income and tax expense of the Mutual Fund in 2024 are in accordance with the Annual Tax Returns filed with the Tax Service Office.

The Mutual Fund has no tax payable as of December 31, 2025 and 2024.

The Annual Tax Returns are filed based on the Mutual Fund's calculation (*self-assessment*). The tax authorities may conduct a tax audit on such calculation as determined in the Law of General Provisions and Administration of Taxation.

b. Deferred Tax

As of December 31, 2025 and 2024, there were no temporary differences recognized as deferred tax asset and/or liability.

**REKSA DANA SYARIAH BAHANA MES
SYARIAH FUND**
Catatan atas Laporan Keuangan
Untuk Tahun yang Berakhir 31 Desember 2025
(Angka-angka Disajikan dalam Rupiah,
kecuali Dinyatakan Lain)

**REKSA DANA SYARIAH BAHANA MES
SYARIAH FUND**
Notes to Financial Statements
For the Year Ended December 31, 2025
(Figures are Presented in Rupiah,
unless Otherwise Stated)

22. Distribusi kepada Pemegang Unit Penyertaan

Reksa Dana melakukan distribusi pendapatan kepada pemegang unit penyertaan sebagai berikut:

22. Distribution to Unitholders

The Mutual Fund has distributed income to its unitholders as follows:

2025		
Tanggal pembagian/ <i>Date of distribution</i>	Distribusi per unit penyertaan/ <i>Income distributed per investment unit</i>	Jumlah/ <i>Total</i>
Kelas/Class D		
17 Desember 2025/ <i>December 17, 2025</i>	65,0000	6.500.000.000
Kelas/Class I		
16 Januari 2025/ <i>January 16, 2025</i>	2,5000	35.659.876
18 Februari 2025/ <i>February 18, 2025</i>	2,5000	31.752.305
18 Maret 2025/ <i>March 18, 2025</i>	2,5000	34.493.654
16 April 2025/ <i>April 16, 2025</i>	2,5000	33.066.285
16 Mei 2025/ <i>May 16, 2025</i>	2,9200	35.520.585
17 Juni 2025/ <i>June 17, 2025</i>	2,9200	40.626.565
16 Juli 2025/ <i>July 16, 2025</i>	2,9200	39.580.747
19 Agustus 2025/ <i>August 19, 2025</i>	2,9200	37.505.158
16 September 2025/ <i>September 16, 2025</i>	2,9200	35.951.352
16 Oktober 2025/ <i>October 16, 2025</i>	2,9200	32.814.319
18 November 2025/ <i>November 18, 2025</i>	2,9200	28.427.712
16 Desember 2025/ <i>December 16, 2025</i>	2,9200	30.962.297
Jumlah/ <i>Total</i>		<u>6.916.360.855</u>
2024		
Tanggal pembagian/ <i>Date of distribution</i>	Distribusi per unit penyertaan/ <i>Income distributed per investment unit</i>	Jumlah/ <i>Total</i>
Kelas/Class D		
24 Desember 2024/ <i>December 24, 2024</i>	30,0000	3.000.000.000
Kelas/Class I		
16 Januari 2024/ <i>January 16, 2024</i>	2,5000	39.592.821
16 Februari 2024/ <i>February 16, 2024</i>	2,5000	39.416.379
18 Maret 2024/ <i>March 18, 2024</i>	2,5000	36.706.781
17 April 2024/ <i>April 17, 2024</i>	2,5000	34.015.180
16 Mei 2024/ <i>May 16, 2024</i>	2,5000	31.604.933
20 Juni 2024/ <i>June 20, 2024</i>	2,5000	32.781.886
16 Juli 2024/ <i>July 16, 2024</i>	2,5000	30.970.922
16 Agustus 2024/ <i>August 16, 2024</i>	2,5000	31.453.205
18 September 2024/ <i>September 18, 2024</i>	2,5000	32.436.821
16 Oktober 2024/ <i>October 16, 2024</i>	2,5000	34.323.350
18 November 2024/ <i>November 18, 2024</i>	2,5000	37.532.713
17 Desember 2024/ <i>December 17, 2024</i>	2,5000	34.654.819
Jumlah/ <i>Total</i>		<u>3.415.489.810</u>

23. Tujuan dan Kebijakan Pengelolaan Dana Pemegang Unit Penyertaan dan Manajemen Risiko Keuangan

Pengelolaan Dana Pemegang Unit Penyertaan

Pada tanggal 31 Desember 2025 dan 2024, Reksa Dana memiliki nilai aset bersih masing masing sebesar Rp 239.248.724.348 dan Rp 273.488.660.059 yang diklasifikasikan sebagai ekuitas.

Tujuan Reksa Dana dalam mengelola nilai aset bersih adalah untuk memastikan dasar yang stabil dan kuat untuk memaksimalkan pengembalian kepada seluruh pemegang unit penyertaan dan untuk mengelola risiko likuiditas yang timbul dari pembelian kembali unit penyertaan. Dalam pengelolaan pembelian kembali unit penyertaan, Reksa Dana secara teratur memantau tingkat penjualan dan pembelian kembali secara harian dan membatasi jumlah pembelian kembali unit penyertaan sampai dengan 20% dari nilai aset bersih pada satu hari bursa.

Tidak terdapat perubahan dalam kebijakan dan prosedur selama tahun berjalan terkait dengan pendekatan Reksa Dana terhadap nilai aset bersih.

Manajemen Risiko Keuangan

Risiko-risiko utama yang timbul dari instrumen keuangan Reksa Dana adalah risiko perubahan kondisi ekonomi dan politik, risiko industri, risiko kredit, risiko pembubaran dan likuidasi, risiko likuiditas, risiko non-sistemik, risiko *counterparty*, dan risiko perubahan peraturan perpajakan dan peraturan lainnya. Tujuan manajemen risiko Reksa Dana secara keseluruhan adalah untuk secara efektif mengelola risiko-risiko tersebut dan meminimalkan dampak yang tidak diharapkan pada kinerja keuangan Reksa Dana. Manajer Investasi dan Bank Kustodian mereviu dan menyetujui semua kebijakan untuk mengelola setiap risiko, termasuk juga risiko ekonomi dan risiko usaha Reksa Dana, yang dirangkum di bawah ini, dan juga memantau risiko harga pasar yang timbul dari semua instrumen keuangan.

23. Unitholders' Funds and Financial Risk Management Objectives and Policies

Unitholders' Funds Management

As of December 31, 2025 and 2024, the Mutual Fund has net assets value of Rp 239,248,724,348 and Rp 273,488,660,059, respectively, classified as equity.

The Mutual Fund's objectives in managing net assets value are to ensure a stable and strong base to maximize returns to all unitholders and to manage liquidity risk arising from redemptions of investment unit. In the management of redemptions of investment units, the Mutual Fund regularly monitors the level of daily subscriptions and redemptions and limits the amount of investment unit redemption up to 20% of net assets value in one bourse day.

There were no changes in the policies and procedures during the year with respect to the Mutual Fund's approach to its net assets value.

Financial Risk Management

The main risks from Mutual Fund financial instruments are the risk of changes in economic and political conditions, industry risk, credit risk, dissolution and liquidation risk, liquidity risk, non-systemic risk, counterparty risk, and the risk of changes in tax and regulations. The overall objective of Mutual Fund risk management is to effectively manage these risks and minimize unintended impacts on the Mutual Fund's financial performance. The Investment Manager and Custodian Bank must reviewed and agree on all policies to manage each risk, including economic risk and Mutual Fund business risk, which are summarized below, and also monitor market price risk arising from all financial instruments.

Risiko Perubahan Kondisi Ekonomi dan Politik

Perubahan kondisi ekonomi global negeri sangat mempengaruhi kondisi perekonomian di Indonesia karena Indonesia menganut sistem perekonomian terbuka. Demikian pula halnya dengan perubahan kondisi dan stabilitas politik dalam negeri. Selain itu, perubahan kondisi ekonomi dan politik di Indonesia juga mempengaruhi kinerja perusahaan-perusahaan, baik yang tercatat pada Bursa Efek maupun perusahaan penerbit, yang pada akhirnya mempengaruhi nilai efek yang diterbitkan perusahaan tersebut.

Risiko Industri

Kinerja emiten penerbit efek dipengaruhi oleh industri dimana emiten tersebut beroperasi. Apabila kinerja suatu industri mengalami penurunan, maka emiten-emiten yang bergerak dalam industri yang sama akan mengalami penurunan kinerja, yang akhirnya akan berpengaruh negatif terhadap nilai efek yang diterbitkan oleh emiten-emiten tersebut. Risiko industri dapat diminimalkan dengan melakukan diversifikasi investasi pada beberapa efek yang diterbitkan oleh emiten-emiten yang bergerak di beberapa industri yang berbeda.

Analisa Sensitivitas

Analisa sensitivitas diterapkan pada variabel risiko pasar yang mempengaruhi kinerja Reksa Dana, yakni harga. Sensitivitas harga menunjukkan dampak perubahan yang wajar dari harga pasar efek dalam portofolio efek Reksa Dana terhadap jumlah nilai aset bersih, jumlah aset keuangan, dan jumlah liabilitas keuangan Reksa Dana.

Sesuai dengan kebijakan Reksa Dana, Manajer Investasi melakukan analisa serta memantau sensitivitas harga secara reguler.

Risk of Changes in Economic and Political Conditions

Changes in the country's global economic conditions greatly affect economic conditions in Indonesia because Indonesia adheres to an open economic system. The same applies to changes in domestic political conditions and stability. In addition, changes in economic and political conditions in Indonesia also affect the performance of companies, both listed on the Stock Exchange and issuing companies, which in turn affects the value of the securities issued by these companies.

Industry Risk

The performance of the Issuer of Securities is influenced by the industry in which the Issuer operates. If the performance of an industry decreases, the Issuers operating in the same industry will experience a decrease in performance, which in turn will have a negative effect on the value of the Securities issued by the Issuers. Industry risk can be minimized by diversifying investments in several securities issued by issuers operating in several different industries.

Sensitivity Analysis

The sensitivity analysis is applied to market risk variables that affect the performance of the Mutual Fund, which is prices. The price sensitivity shows the impact of reasonable changes in the market value of instruments in the investment portfolios of the Mutual Fund to total net assets value, total financial assets, and total financial liabilities of the Mutual Fund.

In accordance with the Mutual Fund's policy, the Investment Manager analyzes and monitors the price sensitivity on a regular basis.

Risiko Kredit

Risiko kredit adalah risiko bahwa Reksa Dana akan mengalami kerugian yang timbul dari emiten akibat gagal memenuhi kewajiban kontraktualnya. Untuk meminimalkan risiko kredit, Manajer Investasi telah membuat kebijakan yang mengatur kepemilikan maksimum 20% atas portofolio efek bersifat utang yang diterbitkan oleh 1 (satu) emiten atau grup emiten, kecuali atas obligasi Pemerintah. Kebijakan lain yang ditetapkan oleh Manajer Investasi untuk meminimumkan tingkat risiko kredit adalah menentukan syarat minimum tingkat kualitas kredit (*credit rating*) dari efek bersifat utang, yaitu minimum *triple-B* (atau BBB) atas setiap efek bersifat utang yang akan dijadikan sebagai portofolio investasi Reksa Dana. Kupon dari suatu obligasi yang diterbitkan juga dipengaruhi oleh *credit rating* yang melekat pada obligasi tersebut, dimana semakin tinggi kualitas *credit rating* suatu obligasi, umumnya semakin rendah kupon yang diberikan dan semakin tinggi harga yang diperdagangkan, begitupun sebaliknya. Dengan demikian kupon yang tinggi dari suatu obligasi mencerminkan tingkat risiko kualitas kredit dari obligasi tersebut.

Oleh karenanya, sebelum menentukan alokasi portofolio investasi ke dalam efek bersifat utang, Manajer Investasi melakukan analisis makro dan mikro secara akurat dan tajam, yang tidak terorientasi pada tingkat kupon yang melekat pada efek bersifat utang, namun seluruh aspek fundamental dan teknikal menjadi pertimbangan dalam menentukan alokasi portofolio investasinya termasuk dalam pembobotannya, dengan tujuan agar mendapatkan suatu keseimbangan antara tingkat risiko dan imbal hasil optimal yang diharapkan dalam melakukan alokasi portofolio investasi pada efek bersifat utang, selain itu Manajer Investasi diharuskan untuk melakukan proses *monitoring* tingkat risiko dan kinerja portofolio efek tersebut secara periodik.

Eksposur maksimum terhadap risiko kredit pada tanggal laporan posisi keuangan adalah sebesar nilai tercatat sukuk yang diukur pada nilai wajar melalui laba rugi, kas di bank, piutang bagi hasil, dan piutang lain-lain.

Credit Risk

Credit risk is the risk that the issuer of the security could default on the commitment and become unable to completely repay their debt contractual obligation. To minimize the credit risk, the Investment Manager shall formulate a policy which limits a 20% maximum ownership of debt securities issued by an issuer or its group holding, except for Government bonds. Another policy formulated by the Investment Manager to minimize the level of credit risk is to set a minimum rating in which a debt security can be purchased and included into the Mutual Fund's portfolios. The minimum rating mentioned above is triple-B (BBB) rating. A coupon payment on a bond is a periodic interest payment that the bondholder receives within the period of the issued of the bond and its maturity date. Credit rating also determines the level of coupon to be paid, the higher or better a credit rating of a bond translates to lower coupon and higher trading price and vice versa. In that case, the higher the coupon payment subsequently translates into higher credit risk borne by the bondholder.

To mitigate the credit risk prior to investment portfolio allocation, the Investment Manager should conduct a thorough analysis not limited to the coupon attached to the bond, but also covers fundamental and technical aspects which hold a key factor in determining an optimum portfolio. Detailed analysis should also be conducted to get the most optimum weighting with regard to macroeconomic condition and its recent development, the Investment Manager should conduct a thorough monitoring which includes risk level assesment that must be visited and reviewed on a regular basis.

The maximum exposure to credit risk at the statement of financial position date is the carrying value of sukuk measured at FVPL, cash in banks, profit sharing receivable, and other receivables.

Risiko Pembubaran dan Likuidasi

Risiko pembubaran Reksa Dana akibat terjadi salah satu dari hal-hal berikut:

- i. Jika dalam jangka waktu 90 (sembilan puluh) Hari Bursa, Reksa Dana yang pernyataan pendaftarannya telah menjadi efektif memiliki dana kelolaan kurang dari Rp 10.000.000.000 (sepuluh miliar Rupiah). Minimum dana kelolaan dalam klausa ini akan selalu mengikuti ketentuan peraturan perundang-undangan yang berlaku sehingga dapat berubah di kemudian hari jika ketentuan di dalam peraturan mengenai minimum dana kelolaan berubah;
- ii. Diperintahkan oleh OJK sesuai dengan peraturan perundang-undangan di bidang pasar modal;
- iii. Total Nilai Aset Bersih kurang dari Rp 10.000.000.000 (sepuluh miliar Rupiah) selama 120 (seratus dua puluh) hari bursa berturut-turut;
- iv. Jumlah pemegang unit penyertaan kurang dari 10 (sepuluh) pihak selama 120 (seratus dua puluh) hari bursa berturut-turut; dan/atau
- v. Manajer Investasi dan Bank Kustodian telah sepakat untuk membubarkan Reksa Dana tersebut.

Risiko Likuiditas

Risiko likuiditas adalah risiko kerugian yang timbul karena Reksa Dana tidak memiliki arus kas yang cukup untuk memenuhi kewajibannya.

Dalam pengelolaan risiko likuiditas efek bersifat utang maupun ekuitas, Manajer Investasi selalu mempertimbangkan tingkat likuiditas atas efek-efek tersebut yang akan dijadikan portofolio, serta melakukan proses analisa tingkat sensitivitas atas faktor-faktor makro-mikro yang dapat mempengaruhi tingkat risiko likuiditas efek tersebut, termasuk dalam melakukan diversifikasi dan pembobotan alokasi portofolio efek untuk mendapatkan keseimbangan tingkat risikonya berdasarkan kategori jangka waktu jatuh tempo efek bersifat utang tersebut, sehingga ketika Reksa Dana memerlukan likuiditas maka efek yang ada dalam portofolio dapat dijual dan diserap dengan mudah oleh pasar.

Dissolution and Liquidation Risk

The risk of dissolution of the Mutual Fund due to one of the following:

- i. If within 90 (ninety) Exchange Days, the Mutual Fund whose Registration Statement has become effective has managed funds of less than Rp 10,000,000,000 (ten billion Rupiah). The Minimum Managed Fund in this clause will always comply with the provisions of the applicable laws and regulations so that it may change in the future if the provisions in the regulation regarding the minimum managed fund change;
- ii. Ordered by Financial Authority Services (OJK) in accordance with the laws and regulations in the Capital Market sector
- iii. Total Net Asset Value is less than Rp 10,000,000,000 (ten billion Rupiah) for 120 (one hundred and twenty) consecutive Exchange Days;
- iv. Total of unitholders are less than 10 (ten) parties for 120 (one hundred twenty) consecutive bourse days; and/or
- v. The Investment Manager and Custodian Bank have agreed to dissolve the Mutual Fund.

Liquidity Risk

Liquidity risk is the risk that occurs when a Mutual Fund does not have sufficient cash flow to meet its obligations.

In the management of liquidity risk of debt and equity securities, the Investment Manager always consider the level of liquidity on these instruments that will be used in the portfolio construction and make the process of analyzing the level of sensitivity of the factors that may affect liquidity risk level, including in diversifying and weighting allocation of portfolio securities to obtain the balance of the level of risk based on the level of sustainability indicators for the growth of the issuer's financial performance, the level of market liquidity, floating market share, growth of the sector/industry, and a variety of other indicators that can show the level of liquidity on these securities in the market both historically and projected future. With the mitigations steps above, the liquidity risk can be minimized thus when the Mutual Fund requires the liquidity, the securities in the portfolio can be easily sold and should be easily absorbed in the market.

Jadwal jatuh tempo portofolio efek diungkapkan pada Catatan 4, sedangkan aset keuangan lainnya dan liabilitas keuangan akan jatuh tempo dalam waktu kurang dari 1 tahun.

Risiko Non-Sistemik

Harga-harga obligasi di pasar dapat juga dipengaruhi oleh risiko non-sistemik yaitu risiko yang disebabkan oleh menurunnya kinerja emiten karena faktor-faktor kerugian bisnis, kegagalan operasional, atau menurunnya siklus bisnis. Untuk meminimumkan tingkat risiko tersebut, Manajer Investasi menerapkan proses pemilihan efek yang dilakukan secara selektif melalui tahapan-tahapan proses *screening* dengan berbagai metode dan analisa makro-mikro secara teliti dan akurat, serta menerapkan kebijakan diversifikasi dan pembobotan alokasi aset portofolio pada berbagai sektor industri yang memiliki prospek investasi yang baik. Manajer Investasi juga melakukan *visit* ke emiten untuk mendapatkan *view* prospek jangka panjang, baik dari aspek kuantitatif maupun kualitatif dari emiten yang bersangkutan. Performa dari portofolio investasi secara terus menerus dievaluasi secara periodik triwulanan, bulanan, dan mingguan, baik oleh tim investasi maupun dalam forum rapat Komite Investasi.

Risiko Counterparty - Risiko Jual Beli

Potensi risiko ini dapat ditimbulkan sebagai akibat dilakukannya transaksi jual-beli efek atau jenis transaksi lainnya yang berhubungan dengan *underlying asset* Reksa Dana, dimana *counterparty* memiliki potensi risiko gagal serah atau gagal bayar untuk pemenuhan kewajibannya kepada Manajer Investasi, dan Manajer Investasi tidak dapat atau terlambat memenuhi kewajiban kepada investor atas penjualan kembali unit penyertaan Reksa Dana.

Untuk meminimalkan tingkat risiko tersebut, Manajer Investasi menerapkan kebijakan pemilihan *counterparty* secara selektif dan ketat melalui proses *due diligence* dan evaluasi ketat secara periodik setiap triwulanan. Semua aspek harus dikaji sebelum dan setelah menunjuk *counterparty*. Aspek yang dikaji harus mencakup analisis kuantitatif (permodalan) serta kualitatif yang menyangkut pertimbangan kualitas manajemen, *track record*, kapasitas SDM, maupun penerapan teknologi *counterparty*.

Maturity schedule of investment portfolios are set out in Note 4, while other financial assets and financial liabilities will become due within less than 1 year.

Non-Systemic Risk

Bond prices can also be affected by non-systemic risks, which is risk associated with issuer's performance related to the slowdown/failure in its business operations. To minimize the risk level of the non-systemic risk, the Investment Manager should conduct the selection process which is done selectively through the stages of the screening process with various methods and macro-micro analysis carefully and accurately, as well as implementing a policy of diversification and asset allocation to the portfolio weighting in various industrial sectors that have good investment prospects. The Investment Manager also conduct regular visit to the issuer to obtain long-term view prospects, both quantitative and qualitative aspects of the issuer. Performance of the investment portfolios is continuously evaluated periodically, quarterly, monthly, and weekly, either by member of the investment team and the Investment Committee forum meeting.

Counterparty Risk - Trading Risk

The risk associated with trading risk occurs due to sell-buy transactions conducted by the Mutual Fund, whereby the counterparties fail to pay or surrender their contractual obligations to the Investment Manager. Trading risk may also occur when the Investment Manager fails to or is delayed to fulfill its obligation to investors during the redemption of the Mutual Fund's investment units.

To mitigate the risk, the Investment Manager should apply a strict standard operating procedures in selecting counterparty. The selection process should involve due diligence phase and quarterly evaluation. In selecting counterparty, the Investment Manager should also analyze the quantitative aspect which includes capital and financial capabilities of the counterparty. The Investment Manager should also scrutinize the qualitative aspects such as quality of management, track record, qualification of human resources, and information technology applied in the counterparty.

Risiko Perubahan Peraturan Perpajakan dan Peraturan Lainnya

Potensi risiko akibat perubahan peraturan tarif pajak dan peraturan lainnya yang menyebabkan tujuan investasi yang telah ditetapkan di depan sebelum instrumen Reksa Dana diluncurkan dapat menjadi tidak terpenuhi karena kondisi, perkiraan dan informasi yang digunakan Manajer Investasi saat menyusun tujuan investasi tidak berlaku (tidak relevan) lagi. Apabila risiko ini terjadi, maka pada kondisi ini instrumen Reksa Dana tersebut dapat dibubarkan.

Risk of Changes in Tax Regulations and Other Regulations

The potential risk due to changes in tax rate regulations and other regulations that cause the investment objectives that have been set in advance before the Mutual Fund instrument is launched may not be fulfilled because the conditions, estimates and information used by the Investment Manager when setting investment objectives are no longer valid (irrelevant). If this risk occurs, then in this condition the Mutual Fund instrument can be dissolved.

24. Informasi Lainnya

Ikhtisar rasio keuangan disusun berdasarkan formula yang ditetapkan dalam Surat Keputusan Ketua Bapepam No. Kep-99/PM/1996 tentang Informasi dalam Ikhtisar Keuangan Singkat Reksa Dana tanggal 28 Mei 1996 dan Lampiran POJK No. 25/POJK.04/2020 tentang Pedoman Bentuk dan Isi Prospektus Dalam Rangka Penawaran Umum Reksa Dana tanggal 23 April 2020.

Berikut adalah tabel ikhtisar rasio keuangan Reksa Dana untuk tahun-tahun yang berakhir 31 Desember 2025 dan 2024:

24. Other Information

These financial ratios are prepared based on the formula stipulated in the Decree of the Chairman of Bapepam No. Kep-99/PM/1996 concerning Information in the Brief Financial Summary of Mutual Funds dated May 28, 1996 and POJK Attachment No. 25/POJK.04/2020 concerning Guidelines for the Form and Content of a Prospectus for the Public Offering of Mutual Funds dated April 23, 2020.

Following are the financial ratios of the Mutual Fund for the years ended December 31, 2025 and 2024:

	2025						
	Kelas/Class G	Kelas/Class D	Kelas/Class A	Kelas/Class O	Kelas/Class T	Kelas/Class I	
Total hasil investasi	6,03%	6,22%	6,25%	6,26%	8,64%	3,72%	Total return on investments
Hasil investasi setelah memperhitungkan biaya pemasaran	2,91%	6,22%	5,19%	5,19%	8,64%	0,67%	Return on investments adjusted for marketing charges
Biaya operasi	1,60%	2,36%	0,40%	1,61%	0,00%	2,12%	Operating expenses
Perputaran portofolio	0,73 : 1	0,73 : 1	0,73 : 1	0,73 : 1	0,73 : 1	0,73 : 1	Portfolio turnover
Persentase penghasilan kena pajak	-	-	-	-	-	-	Percentage of taxable income
	2024						
	Kelas/Class G	Kelas/Class D	Kelas/Class A	Kelas/Class O	Kelas/Class T	Kelas/Class I	
Total hasil investasi	2,22%	3,15%	2,66%	2,67%	4,84%	2,64%	Total return on investments
Hasil investasi setelah memperhitungkan biaya pemasaran	(0,79%)	3,15%	(0,36%)	(0,35%)	3,79%	(0,38%)	Return on investments adjusted for marketing charges
Biaya operasi	2,81%	1,92%	2,28%	2,36%	0,81%	2,38%	Operating expenses
Perputaran portofolio	0,15 : 1	0,15 : 1	0,15 : 1	0,15 : 1	0,15 : 1	0,15 : 1	Portfolio turnover
Persentase penghasilan kena pajak	-	-	-	-	-	-	Percentage of taxable income

Tujuan tabel ini adalah semata-mata untuk membantu memahami kinerja masa lalu dari Reksa Dana. Tabel ini seharusnya tidak dipertimbangkan sebagai indikasi bahwa kinerja masa depan akan sama dengan kinerja masa lalu.

The aforementioned financial ratios were presented solely to assist in understanding the past performance of the Mutual Fund. It should not be construed as an indication that the performance of the Mutual Fund in the future will be the same as that of the past.

25. Perubahan Pernyataan Standar Akuntansi Keuangan

25. Changes to Statements of Financial Accounting Standards

Telah diterbitkan namun belum berlaku efektif

Issued but not yet effective

Standar baru dan amendemen standar akuntansi keuangan yang telah diterbitkan yang bersifat wajib untuk tahun buku yang dimulai pada atau setelah:

The new standard and amendments to financial accounting standards issued that are mandatory for the financial year beginning on or after:

1 Januari 2026

January 1, 2026

- Amendemen PSAK No. 109, "Instrumen Keuangan" dan PSAK No. 107, "Instrumen Keuangan: Pengungkapan" tentang klasifikasi dan pengukuran instrumen keuangan
- Amendemen PSAK No. 201, "Penyajian Laporan Keuangan" tentang Klasifikasi Liabilitas sebagai Jangka Pendek atau Jangka Panjang

- Amendment of PSAK No. 109, "Financial Instruments" and PSAK No. 107, "Financial Instruments: Disclosure" about classification and measurement of financial instruments
- Amendment to PSAK No. 201, "Presentation of Financial Statements" regarding Classification of Liabilities as Current or Non-Current

1 Januari 2027

January 1, 2027

- PSAK No. 118, "Penyajian dan Pengungkapan dalam Laporan Keuangan"

- PSAK No. 118, "Presentation and Disclosure in Financial Statements"

Sampai dengan tanggal otorisasi atas laporan keuangan, Reksa Dana masih mempelajari dampak yang mungkin timbul dari penerapan standar baru dan amendemen terhadap laporan keuangan Reksa Dana.

As at the authorisation date of the financial statements, the Mutual Fund is still evaluating the potential impact from the implementation of the new standard and amendments on the Mutual Fund's financial statements.

INFORMASI DALAM IKHTISAR KEUANGAN SINGKAT
Reksa Dana Syariah Bahana MES Syariah Fund Kelas G

RASIO					3 tahun kalender terakhir		
					2023	2024	2025
TOTAL HASIL INVESTASI (%)					4,83	2,22	6,03
HASIL INVESTASI SETELAH MEMPERHITUNGGAN BIAYA PEMASARAN (%)					1,75	(0,79)	2,91
BIAYA OPERASI (%)					2,38	2,81	1,60
PERPUTARAN PORTOFOLIO					1,09 : 1	0,15 : 1	0,73 : 1
PERSENTASE PENGHASILAN KENA PAJAK (%)					-	-	-

Reksa Dana Syariah Bahana MES Syariah Fund Kelas D

RASIO					3 tahun kalender terakhir		
					2023	2024	2025
TOTAL HASIL INVESTASI (%)					5,99	3,15	6,22
HASIL INVESTASI SETELAH MEMPERHITUNGGAN BIAYA PEMASARAN (%)					2,87	3,15	6,22
BIAYA OPERASI (%)					1,90	1,92	2,36
PERPUTARAN PORTOFOLIO					1,09 : 1	0,15 : 1	0,73 : 1
PERSENTASE PENGHASILAN KENA PAJAK (%)					-	-	-

Reksa Dana Syariah Bahana MES Syariah Fund Kelas A

RASIO					3 tahun kalender terakhir		
					2023	2024	2025
TOTAL HASIL INVESTASI (%)					4,89	2,66	6,25
HASIL INVESTASI SETELAH MEMPERHITUNGGAN BIAYA PEMASARAN (%)					1,81	(0,36)	5,19
BIAYA OPERASI (%)					2,30	2,28	0,40
PERPUTARAN PORTOFOLIO					1,09 : 1	0,15 : 1	0,73 : 1
PERSENTASE PENGHASILAN KENA PAJAK (%)					-	-	-

Reksa Dana Syariah Bahana MES Syariah Fund Kelas O

RASIO					3 tahun kalender terakhir		
					2023	2024	2025
TOTAL HASIL INVESTASI (%)					4,89	2,67	6,26
HASIL INVESTASI SETELAH MEMPERHITUNGGAN BIAYA PEMASARAN (%)					1,81	(0,35)	5,19
BIAYA OPERASI (%)					2,30	2,36	1,61
PERPUTARAN PORTOFOLIO					1,09 : 1	0,15 : 1	0,73 : 1
PERSENTASE PENGHASILAN KENA PAJAK (%)					-	-	-

Reksa Dana Syariah Bahana MES Syariah Fund Kelas T

RASIO					3 tahun kalender terakhir		
					2023	2024	2025
TOTAL HASIL INVESTASI (%)					6,40	4,84	8,64
HASIL INVESTASI SETELAH MEMPERHITUNGGAN BIAYA PEMASARAN (%)					3,27	3,79	8,64
BIAYA OPERASI (%)					0,93	0,81	0,00
PERPUTARAN PORTOFOLIO					1,09 : 1	0,15 : 1	0,73 : 1
PERSENTASE PENGHASILAN KENA PAJAK (%)					-	-	-

Reksa Dana Syariah Bahana MES Syariah Fund Kelas I

RASIO					3 tahun kalender terakhir		
					2023	2024	2025
TOTAL HASIL INVESTASI (%)					4,95	2,64	3,72
HASIL INVESTASI SETELAH MEMPERHITUNGGAN BIAYA PEMASARAN (%)					1,87	(0,38)	0,67
BIAYA OPERASI (%)					2,41	2,38	2,12
PERPUTARAN PORTOFOLIO					1,09 : 1	0,15 : 1	0,73 : 1
PERSENTASE PENGHASILAN KENA PAJAK (%)					-	-	-

Sisipan ini merupakan pembaruan dan bagian yang tidak terpisahkan dari prospektus

BAB XIII
PERSYARATAN DAN TATA CARA PEMBELIAN UNIT PENYERTAAN

13.1. Tata Cara Pemesanan Pembelian Unit Penyertaan

- (i) Manajer Investasi menjual Unit Penyertaan secara langsung dan/atau melalui Agen Penjual Efek Reksa Dana dan/atau melalui Media Elektronik.
- (ii) Calon Pemegang Unit Penyertaan atau Pemegang Unit Penyertaan melakukan pembelian Unit Penyertaan BAHANA MES SYARIAH FUND dengan cara sebagai berikut :
 1. Menyampaikan formulir atau aplikasi pemesanan pembelian Unit Penyertaan BAHANA MES SYARIAH FUND sesuai masing-masing Kelas Unit Penyertaan kepada Manajer Investasi secara langsung dan/atau melalui Agen Penjual Efek Reksa Dana dan/atau melalui Media Elektronik; dan
 2. Menyampaikan dokumen-dokumen pendukungnya secara lengkap (*in complete application*) BAHANA MES SYARIAH FUND sesuai masing-masing Kelas Unit Penyertaan kepada Manajer Investasi atau Agen Penjual Efek Reksa Dana atau melalui Media Elektronik; dan
 3. Setelah Pembayaran untuk pembelian tersebut di atas diterima dengan baik (*in good fund*) dalam mata uang Rupiah pada Rekening BAHANA MES SYARIAH FUND sesuai masing-masing Kelas Unit Penyertaan, Pemegang Unit Penyertaan akan memperoleh notifikasi pembelian Unit Penyertaan dari Bank Kustodian. Manajer Investasi akan memastikan bahwa semua uang para calon Pemegang Unit Penyertaan yang merupakan pembayaran untuk pembelian Unit Penyertaan BAHANA MES SYARIAH FUND akan disampaikan kepada Bank Kustodian paling lambat pada akhir Hari Bursa dilakukannya pembelian Unit Penyertaan BAHANA MES SYARIAH FUND.
- (iii) Manajer Investasi akan melakukan upaya terbaik dalam menyelenggarakan sistem elektroniknya yang digunakan dalam melakukan penjualan Unit Penyertaan sesuai dengan peraturan perundang-undangan yang berlaku di bidang Informasi dan Transaksi Elektronik dan/atau praktek yang berlaku guna melindungi kepentingan Pemegang Unit Penyertaan, yang antara lain memberikan informasi dan bukti transaksi yang sah, menyediakan Prospektus elektronik dan dokumen elektronik yang dapat dicetak apabila diminta oleh calon Pemegang Unit Penyertaan dan/atau Otoritas Jasa Keuangan, dan melindungi kepentingan calon Pemegang Unit Penyertaan yang beritikad baik serta memastikan calon Pemegang Unit Penyertaan telah melakukan pendaftaran sistem elektronik yang disediakan oleh Manajer Investasi atau Agen Penjual Efek Reksa Dana. Manajer Investasi bertanggung jawab atas penyelenggaraan Formulir Pembelian Unit Penyertaan sesuai masing-masing Kelas Unit Penyertaan dengan sistem elektronik.
- (iv) Jumlah Unit Penyertaan yang diperoleh oleh calon Pemegang Unit Penyertaan atau Pemegang Unit Penyertaan akan dihitung menurut Nilai Aktiva Bersih per Unit Penyertaan sesuai masing-masing Kelas Unit Penyertaan pada akhir Hari Bursa diterimanya pembayaran (*in good fund*) atas pembelian Unit.

13.2. Prosedur Pembelian Unit Penyertaan

- (i) Untuk pertama kali para calon Pemegang Unit Penyertaan yang ingin membeli Unit Penyertaan BAHANA MES SYARIAH FUND harus mengisi secara lengkap, jelas dan benar serta menandatangani formulir atau aplikasi pemesanan pembelian Unit Penyertaan BAHANA MES SYARIAH FUND sesuai masing-masing Kelas Unit Penyertaan dan formulir atau aplikasi profil calon Pemegang Unit Penyertaan sebagaimana disyaratkan dalam Peraturan Badan Pengawas Pasar Modal Nomor: IV.D.2, tentang Profil Pemodal Reksa Dana, melengkapinya dengan fotokopi bukti identitas diri (Kartu Tanda Penduduk untuk perorangan Warga Negara Indonesia, Paspor/KIMS/KITAS untuk perorangan asing), dan fotokopi anggaran dasar, NPWP (Nomor Pokok Wajib Pajak) serta Kartu Tanda Penduduk/Paspor pejabat yang berwenang untuk badan hukum dan dokumen-dokumen pendukung lainnya sesuai dengan Peraturan Otoritas Jasa Keuangan tentang Penerapan Program Anti Pencucian Uang dan Pencegahan Pendanaan Terorisme di Sektor Jasa.
- (ii) Formulir atau aplikasi pemesanan pembelian Unit Penyertaan BAHANA MES SYARIAH FUND sesuai masing-masing Kelas Unit Penyertaan dan formulir atau aplikasi profil calon Pemegang Unit Penyertaan BAHANA MES SYARIAH FUND dapat diperoleh dari Manajer Investasi dan/atau Agen Penjual Efek Reksa Dana dan/atau dari Media Elektronik.
- (iii) Calon Pemegang Unit Penyertaan melengkapi formulir atau aplikasi pemesanan pembelian Unit Penyertaan BAHANA MES SYARIAH FUND sesuai masing-masing Kelas Unit Penyertaan dengan bukti pembayaran serta dokumen pendukung calon Pemegang Unit Penyertaan kepada Manajer Investasi baik secara langsung maupun melalui Agen Penjual Efek Reksa Dana, atau menyampaikan aplikasi pemesanan pembelian Unit Penyertaan BAHANA MES SYARIAH FUND sesuai masing-masing Kelas Unit Penyertaan dan bukti pembayaran melalui Media Elektronik.
- (iv) Dalam hal terdapatnya keyakinan adanya pelanggaran ketentuan sebagaimana diatur dalam POJK Tentang Anti Penucian Uang dan Pencegahan Pendanaan Terorisme, Manajer Investasi wajib menolak pesanan pembelian Unit Penyertaan dari calon Pemegang Unit Penyertaan Manajer Investasi wajib melaksanakan dan memastikan Agen Penjual Efek Reksa melaksanakan Program APU, PPT, dan PPPSPM sebagaimana diatur dalam POJK Tentang Program APU, PPT, dan PPPSPM dalam penerimaan Pemegang Unit Penyertaan melalui pembukaan rekening secara elektronik, dan melaksanakan peraturan mengenai informasi dan transaksi elektronik.
- (v) Pembelian Unit Penyertaan oleh calon Pemegang Unit Penyertaan tersebut harus dilakukan sesuai dengan syarat dan ketentuan yang berlaku dalam Kontrak ini, Prospektus, dan dalam formulir atau aplikasi pemesanan pembelian Unit Penyertaan BAHANA MES SYARIAH FUND sesuai masing-masing Kelas Unit Penyertaan.
- (vi) Pembelian Unit Penyertaan oleh calon Pemegang Unit Penyertaan yang dilakukan menyimpang dari ketentuan-ketentuan dan persyaratan tersebut diatas tidak akan diproses.

13.3 Batas Minimum Pembelian Unit Penyertaan

Batas minimum penjualan Unit Penyertaan BAHANA MES SYARIAH FUND per masing-masing Kelas dengan rincian sebagai berikut:

- BAHANA MES SYARIAH FUND Kelas G adalah Rp10.000,- (sepuluh ribu Rupiah) untuk per Unit Penyertaan.
- BAHANA MES SYARIAH FUND Kelas D adalah Rp10.000,- (sepuluh ribu Rupiah) untuk per Unit Penyertaan).
- BAHANA MES SYARIAH FUND Kelas A adalah Rp10.000,- (sepuluh ribu Rupiah) untuk per Unit Penyertaan).
- BAHANA MES SYARIAH FUND Kelas O adalah Rp10.000,- (sepuluh ribu Rupiah) untuk per Unit Penyertaan).
- BAHANA MES SYARIAH FUND Kelas T adalah Rp10.000.000.000,- (sepuluh miliar Rupiah) untuk per Unit Penyertaan).
- BAHANA MES SYARIAH FUND Kelas I adalah Rp10.000,- (sepuluh ribu Rupiah) untuk per Unit Penyertaan).

Apabila pembelian Unit Penyertaan dilakukan melalui Agen Penjual Efek Reksa Dana, maka batas minimum pembelian Unit Penyertaan dapat ditetapkan lebih lanjut oleh Agen Penjual Efek Reksa Dana dengan pemberitahuan secara tertulis terlebih dahulu kepada Manajer Investasi.

13.4. Harga Pembelian Unit Penyertaan

Setiap Unit Penyertaan BAHANA MES SYARIAH FUND Kelas D, BAHANA MES SYARIAH FUND Kelas A, BAHANA MES SYARIAH FUND Kelas O, BAHANA MES SYARIAH FUND Kelas T, dan BAHANA MES SYARIAH FUND Kelas I ditawarkan dengan harga sama dengan Nilai Aktiva Bersih awal yaitu sebesar Rp1.000,- (seribu Rupiah) pada hari pertama penawaran dan BAHANA MES SYARIAH FUND Kelas G ditawarkan dengan harga sama dengan Nilai Aktiva Bersih yang sudah berjalan, selanjutnya harga penjualan setiap Unit Penyertaan ditetapkan berdasarkan Nilai Aktiva Bersih BAHANA MES SYARIAH FUND sesuai masing-masing Kelas Unit Penyertaan yang ditetapkan pada akhir Hari Bursa yang bersangkutan yang harus dibayar penuh pada saat mengajukan formulir pemesanan pembelian Unit Penyertaan.

13.5. Pemrosesan Pembelian Unit Penyertaan

Formulir atau aplikasi pemesanan pembelian Unit Penyertaan BAHANA MES SYARIAH FUND sesuai masing-masing Kelas Unit Penyertaan beserta bukti pembayaran dan dokumen pendukung yang dipersyaratkan yang diterima secara lengkap (*in complete application*) dan disetujui oleh Manajer Investasi atau Agen Penjual Efek Reksa Dana, atau melalui Media Elektronik yang disediakan oleh Manajer Investasi atau Agen Penjual Efek Reksa Dana sampai dengan pukul 13.00 (tiga belas) Waktu Indonesia Barat dan dana pembelian Unit Penyertaan telah diterima dengan baik (*in good fund*) oleh Bank Kustodian pada hari pembelian, akan diproses oleh Bank Kustodian berdasarkan Nilai Aktiva Bersih BAHANA MES SYARIAH FUND sesuai masing-masing Kelas Unit Penyertaan pada akhir Hari Bursa yang sama. Berkaitan dengan hal tersebut, Manajer Investasi wajib menyampaikan instruksi transaksi pembelian Unit Penyertaan tersebut kepada Bank Kustodian pada Hari Bursa yang sama melalui Sistem Pengelolaan

Investasi Terpadu (S-Invest) sesuai dengan batas waktu yang telah ditetapkan oleh penyedia Sistem Pengelolaan Investasi Terpadu (S-Invest).

Formulir atau aplikasi pembelian Unit Penyertaan BAHANA MES SYARIAH FUND sesuai masing-masing Kelas Unit Penyertaan beserta bukti pembayaran dan dokumen pendukung yang diterima secara lengkap (*in complete application*) dan disetujui oleh Manajer Investasi atau Agen Penjual Efek Reksa Dana atau melalui Media Elektronik yang disediakan oleh Manajer Investasi atau Agen Penjual Efek Reksa Dana setelah pukul 13.00 (tiga belas) Waktu Indonesia Barat dan pembayaran untuk pembelian tersebut diterima dengan baik (*in good fund*) oleh Bank Kustodian paling lambat pada Hari Bursa berikutnya, akan diproses oleh Bank Kustodian berdasarkan Nilai Aktiva Bersih BAHANA MES SYARIAH FUND sesuai masing-masing Kelas Unit Penyertaan pada akhir Hari Bursa berikutnya. Berkaitan dengan hal tersebut, Manajer Investasi wajib menyampaikan instruksi transaksi pembelian Unit Penyertaan tersebut kepada Bank Kustodian pada Hari Bursa berikutnya melalui Sistem Pengelolaan Investasi Terpadu (S-Invest) sesuai dengan batas waktu yang telah ditetapkan oleh penyedia Sistem Pengelolaan Investasi Terpadu (S-Invest).

Untuk pembelian Unit Penyertaan melalui Media Elektronik, jika pembelian tersebut dilakukan pada hari yang bukan merupakan Hari Bursa, maka Nilai Aktiva Bersih yang akan dipergunakan adalah Nilai Aktiva Bersih pada Hari Bursa berikutnya.

Surat atau bukti konfirmasi atas pelaksanaan pembelian Unit Penyertaan oleh Pemegang Unit Penyertaan dapat diakses melalui fasilitas AKSes yang disediakan oleh penyedia Sistem Pengelolaan Investasi Terpadu (S-Invest) dalam waktu paling lambat 7 (tujuh) Hari Bursa setelah diterimanya formulir atau aplikasi pemesanan pembelian Unit Penyertaan oleh Pemegang Unit Penyertaan secara lengkap dan diterima dengan baik (*in complete application*) beserta seluruh pembayarannya (*in good fund*).

Pemegang Unit Penyertaan dapat mengakses surat atau bukti konfirmasi tertulis kepemilikan Unit Penyertaan melalui fasilitas AKSes yang disediakan oleh Penyedia Sistem Pengelolaan Investasi Terpadu (S-Invest).

13.6. Syarat-Syarat Pembayaran

Pembayaran pembelian Unit Penyertaan dapat dilakukan dengan cara transfer atau pemindahbukuan dalam mata uang Rupiah dari rekening calon Pemegang Unit Penyertaan ke dalam rekening:

Nama Penerima	: RDS BAHANA MES SYARIAH FUND KELAS G
Bank	: Standard Chartered
Rekening Nomor	: 306-8075461-7

Nama Penerima : RDS BAHANA MES SYARIAH FUND KELAS D
Bank : Standard Chartered
Rekening Nomor : 306-8146316-0

Nama Penerima : REKSA DANA SYARIAH BAHANA MES SYARIAH FUND KELAS A
Bank : Standard Chartered
Rekening Nomor : 306-8156396-3

Nama Penerima : REKSA DANA SYARIAH BAHANA MES SYARIAH FUND KELAS O
Bank : Standard Chartered
Rekening Nomor : 306-8156399-8

Nama Penerima : REKSA DANA SYARIAH BAHANA MES SYARIAH FUND KELAS T
Bank : Standard Chartered
Rekening Nomor : 306-8164541-2

Nama Penerima : REKSA DANA SYARIAH BAHANA MES SYARIAH FUND KELAS I
Bank : Standard Chartered
Rekening Nomor : 306-8166412-3

Semua biaya bank termasuk biaya pemindahbukuan atau transfer sehubungan dengan pembayaran pembelian Unit Penyertaan (jika ada), menjadi beban Pemegang Unit Penyertaan.

Apabila diperlukan, untuk mempermudah proses pembelian Unit Penyertaan BAHANA MES SYARIAH, maka atas permintaan Manajer Investasi, Bank Kustodian dapat membuka rekening atas nama BAHANA MES SYARIAH FUND pada bank lain. Rekening tersebut sepenuhnya menjadi tanggung jawab dari dan dikendalikan oleh Bank Kustodian.

Manajer Investasi dan Agen Penjual Efek Reksa Dana yang melakukan penjualan Efek Reksa Dana melalui sistem elektronik, pembelian Reksa Dana dapat dilakukan melalui sistem pembayaran elektronik berupa:

- i. *virtual account* yang disediakan oleh perusahaan penyedia layanan gerbang pembayaran dan layanan transfer dana, yang telah memperoleh izin dari Bank Indonesia; dan
- ii. inovasi mekanisme pembayaran transaksi Reksa Dana lainnya.

13.7. Persetujuan Manajer Investasi

Tanpa mengurangi ketentuan peraturan perundang-undangan yang berlaku, Manajer Investasi, setelah mempertimbangkan dengan seksama, berhak untuk menerima atau menolak pemesanan pembelian Unit Penyertaan secara keseluruhan atau sebagian. Bagi pemesanan pembelian Unit Penyertaan yang ditolak seluruhnya atau sebagian, sisa dana pembelian Unit Penyertaan akan dikembalikan oleh Manajer Investasi

(tanpa bunga) dengan pemindahbukuan/transfer ke rekening yang terdaftar atas nama Pemegang Unit Penyertaan yang ditunjuk oleh Pemegang Unit Penyertaan.

Bagi pembelian Unit Penyertaan yang ditolak seluruhnya atau sebagian, uang yang telah disetorkan oleh calon Pemegang Unit Penyertaan akan dikembalikan (tanpa bunga) selambat-lambatnya 3 (tiga) Hari Bursa setelah penolakan tersebut dengan pemindahbukuan/transfer ke rekening yang terdaftar atas nama Pemegang Unit Penyertaan yang ditunjuk oleh Pemegang Unit Penyertaan.

Seluruh biaya bank termasuk biaya pemindahbukuan/transfer (jika ada) sehubungan dengan penjualan yang ditolak tersebut menjadi beban Pemegang Unit Penyertaan

13.8. Penyerahan Bukti Kepemilikan Unit Penyertaan

Bukti kepemilikan Unit Penyertaan akan dikirim ke Pemegang Unit Penyertaan melalui Sistem Pengelolaan Investasi Terpadu (S-Invest) oleh Bank Kustodian selambat-lambatnya 7 (tujuh) Hari Bursa setelah tanggal diterimanya dan disetujuinya formulir pemesanan pembelian Unit Penyertaan oleh Manajer Investasi dan diterimanya dana untuk pembelian Unit Penyertaan oleh Bank Kustodian.

13.9. Pembelian Berkala Unit Penyertaan

Manajer Investasi dapat melakukan penjualan atas Unit Penyertaan BAHANA MES SYARIAH FUND sesuai masing-masing Kelas Unit Penyertaan secara berkala kepada Pemegang Unit Penyertaan. Untuk keperluan ini Pemegang Unit Penyertaan. Untuk keperluan ini Pemegang Unit Penyertaan mengisi dan menandatangani formulir atau aplikasi pemesanan pembelian Unit Penyertaan secara berkala pada saat Pemegang Unit Penyertaan tersebut membeli Unit Penyertaan BAHANA MES SYARIAH FUND sesuai masing-masing Kelas Unit Penyertaan secara berkala yang pertama.

Formulir atau aplikasi pembelian Unit Penyertaan secara berkala sekurang-kurangnya memuat tanggal Pembelian Unit Penyertaan secara berkala, jumlah nilai pembelian Unit Penyertaan secara berkala, periode pembelian Unit Penyertaan secara berkala dan jangka waktu dilakukannya pembelian Unit Penyertaan secara berkala.

Formulir atau aplikasi pemesanan pembelian Unit Penyertaan secara berkala BAHANA MES SYARIAH FUND sesuai masing-masing Kelas Unit Penyertaan dapat diperoleh dari Manajer Investasi dan/atau Agen Penjual Efek Reksa Dana dan/atau melalui Media Elektronik.

Pemegang Unit Penyertaan harus mengisi secara lengkap formulir atau aplikasi pemesanan pembelian Unit Penyertaan secara berkala dan menyampaikannya kepada Manajer Investasi atau Agen Penjual Efek Reksa Dana dan/atau melalui Media Elektronik, disertai dokumen pendukung yang diperlukan sebagaimana dimuat dalam Prospektus dan formulir atau aplikasi pemesanan pembelian Unit Penyertaan secara Berkala.

Pembayaran Pembelian Berkala Unit Penyertaan dilakukan oleh Pemegang Unit Penyertaan dengan cara pemindahbukuan/transfer ke Rekening BAHANA MES SYARIAH FUND sesuai masing-masing Kelas Unit Penyertaan, selambat-lambatnya pada tanggal sebagaimana dimuat dalam formulir pemesanan pembelian Unit Penyertaan secara berkala. Pemegang Unit Penyertaan dapat pula memberikan kuasa kepada bank dimana Pemegang Unit Penyertaan membuka rekening atas namanya untuk melakukan pendebitan sejumlah dana tertentu dari rekening tersebut yang ditentukan oleh Pemegang Unit Penyertaan dalam formulir atau aplikasi pemesanan pembelian Unit Penyertaan secara berkala.

Dengan menandatangani formulir atau aplikasi pemesanan pembelian Unit Penyertaan secara Berkala, Pemegang Unit Penyertaan tidak perlu menyampaikan formulir atau aplikasi pemesanan pembelian Unit Penyertaan untuk setiap pembelian Unit Penyertaan dalam jumlah dan jangka waktu yang dimuat dalam formulir atau aplikasi Pembelian Berkala.

Selama jangka waktu Pembelian Berkala yang ditentukan oleh Pemegang Unit Penyertaan dalam formulir atau aplikasi pemesanan pembelian Unit Penyertaan secara berkala, Pemegang Unit Penyertaan dimungkinkan untuk melakukan perubahan nilai pembelian Unit Penyertaan secara berkala, dengan cara menyampaikan kepada Manajer Investasi atau Agen Penjual Efek Reksa Dana atau melalui Media Elektronik, formulir atau aplikasi perubahan pemesanan pembelian Unit Penyertaan secara berkala yang telah ditandatangani, berikut dokumen pendukung yang dipersyaratkan dalam formulir atau aplikasi perubahan pemesanan pembelian Unit Penyertaan secara berkala. Perubahan pemesanan pembelian Unit Penyertaan secara berkala tersebut berlaku terhitung sejak diterimanya formulir atau aplikasi perubahan pemesanan pembelian Unit Penyertaan secara berkala tersebut berikut dokumen pendukungnya secara lengkap oleh Manajer Investasi atau Agen Penjual Efek Reksa Dana atau melalui Media Elektronik.

Ketentuan mengenai dokumen-dokumen yang harus dilengkapi dan ditandatangani oleh Pemegang Unit Penyertaan sebagaimana dimaksud pada ayat Bab XIII angka 13.10 Prospektus ini yaitu Formulir Profil Calon Pemegang Unit Penyertaan beserta dokumen-dokumen pendukungnya sesuai dengan Program APU, PPT, dan PPPSPM sebagaimana diatur dalam POJK Tentang Program APU, PPT, dan PPPSPM wajib dilengkapi oleh calon Pemegang Unit Penyertaan sebelum melakukan pembelian Unit Penyertaan BAHANA MES SYARIAH FUND sesuai masing-masing Kelas Unit Penyertaan yang pertama kali (pembelian awal) sesuai masing-masing Kelas Unit Penyertaan

13.10. Biaya Pembelian Unit Penyertaan

Untuk pembelian Unit Penyertaan BAHANA MES SYARIAH FUND sesuai masing-masing Kelas Unit Penyertaan, Pemegang Unit Penyertaan dibebankan biaya pembelian Unit Penyertaan (*subscription fee*) sebesar maksimum 2% (dua persen) dari nilai pembelian Unit Penyertaan.

BAB XIV
PERSYARATAN DAN TATA CARA PENJUALAN KEMBALI (PELUNASAN) UNIT PENYERTAAN

14.1. Penjualan Kembali Unit Penyertaan

Pemegang Unit Penyertaan dapat menjual kembali sebagian atau seluruh Unit Penyertaan BAHANA MES SYARIAH FUND sesuai masing-masing Kelas Unit Penyertaan yang dimilikinya dan Manajer Investasi wajib melakukan pembelian kembali Unit Penyertaan tersebut pada setiap hari bursa.

14.2. Prosedur Penjualan Kembali Unit Penyertaan

- a. Pembelian kembali Unit Penyertaan oleh Manajer Investasi dilakukan apabila Pemegang Unit Penyertaan menyampaikan formulir atau aplikasi Penjualan Kembali Unit Penyertaan BAHANA MES SYARIAH FUND sesuai masing-masing Kelas Unit Penyertaan kepada Manajer Investasi, melalui pos tercatat atau melalui Agen Penjual Efek Reksa Dana atau melalui Media Elektronik.
- b. Pemegang Unit Penyertaan menyampaikan formulir atau aplikasi Penjualan Kembali Unit Penyertaan BAHANA MES SYARIAH FUND sesuai masing-masing Kelas Unit Penyertaan yang dilengkapi dengan dokumen pendukung yang disyaratkan dalam formulir atau aplikasi Penjualan Kembali Unit Penyertaan (yang sesuai dengan dokumen pendukung yang sebelumnya disampaikan kepada Manajer Investasi).
- c. Penjualan Kembali oleh Pemegang Unit Penyertaan tersebut harus dilakukan sesuai dengan ketentuan-ketentuan serta persyaratan-persyaratan yang tercantum dalam Kontrak Investasi Kolektif, Prospektus, formulir atau aplikasi Penjualan Kembali Unit Penyertaan. Penjualan kembali oleh Pemegang Unit Penyertaan BAHANA MES SYARIAH FUND sesuai masing-masing Kelas Unit Penyertaan yang dilakukan menyimpang dari ketentuan-ketentuan dan persyaratan-persyaratan tersebut di atas tidak akan dilayani.
- d. Dana hasil redemption Unit Penyertaan atau likuidasi dari BAHANA MES SYARIAH FUND sesuai masing-masing Kelas Unit Penyertaan disampaikan ke rekening atas nama pemegang Unit Penyertaan. Rekening atas nama pemegang Unit Penyertaan dapat berupa:
 - i. Rekening Bank
 - ii. Rekening uang elektronik
 - iii. Rekening Investor *Fund Unit Account* pada Lembaga Penyimpanan dan Penyelesaian
 - iv. Rekening dana nasabah dalam hal Transaksi Unit Penyertaan Reksa Dana dilakukan melalui Perusahaan Efek;
 - v. Rekening Efek dalam hal serah terima aset (*in kind redemption*); dan
 - vi. Rekening lainnya.

14.3. Saldo Minimum Kepemilikan Unit Penyertaan

Saldo Minimum Kepemilikan Unit Penyertaan BAHANA MES SYARIAH FUND Kelas D dan BAHANA MES SYARIAH FUND Kelas G yang harus dipertahankan oleh Pemegang Unit Penyertaan adalah saldo kepemilikan Unit Penyertaan yang memiliki kesetaraan nilai tidak kurang dari Rp10.000,- (sepuluh ribu Rupiah). Apabila saldo kepemilikan Unit Penyertaan BAHANA MES SYARIAH FUND Kelas D dan BAHANA

MES SYARIAH FUND Kelas G yang tersisa kurang dari saldo minimum sebagaimana tersebut di atas selama 90 (sembilan puluh) hari berturut-turut, maka Manajer Investasi berhak untuk menutup rekening Pemegang Unit Penyertaan tersebut, mencairkan seluruh Unit Penyertaan yang tersisa milik Pemegang Unit Penyertaan tersebut dan mengembalikan dana hasil pencairan tersebut sesuai dengan Nilai Aktiva Bersih per Unit Penyertaan pada akhir Hari Bursa ditutupnya rekening tersebut dengan pemindahbukuan/ditransfer ke rekening yang terdaftar atas nama Pemegang Unit Penyertaan yang ditunjuk oleh Pemegang Unit Penyertaan yang bersangkutan. Biaya pemindahbukuan/transfer, jika ada, akan merupakan beban dari Pemegang Unit Penyertaan.

Manajer Investasi tidak menerapkan Saldo Minimum Kepemilikan Unit Penyertaan untuk BAHANA MES SYARIAH FUND Kelas A, BAHANA MES SYARIAH FUND Kelas O, BAHANA MES SYARIAH FUND Kelas T, dan BAHANA MES SYARIAH FUND Kelas I.

14.4 Batas Maksimum Penjualan Kembali Unit Penyertaan

Manajer Investasi berhak membatasi jumlah Penjualan Kembali Unit Penyertaan BAHANA MES SYARIAH FUND sesuai masing-masing Kelas Unit Penyertaan sampai dengan 20% (dua puluh persen) dari Nilai Aktiva Bersih BAHANA MES SYARIAH FUND sesuai masing-masing Kelas Unit Penyertaan pada satu Hari Bursa. Jumlah tersebut termasuk juga pengalihan Unit Penyertaan BAHANA MES SYARIAH FUND sesuai masing-masing Kelas Unit Penyertaan yang dilakukan oleh Pemegang Unit Penyertaan pada hari yang sama. Apabila Manajer Investasi menerima atau menyimpan permohonan Penjualan Kembali dan pengalihan Unit Penyertaan BAHANA MES SYARIAH FUND sesuai masing-masing Kelas Unit Penyertaan dari Pemegang Unit Penyertaan dalam 1 (satu) Hari Bursa lebih dari 20 % (dua puluh persen) dari total Nilai Aktiva Bersih BAHANA MES SYARIAH FUND sesuai masing-masing Kelas Unit Penyertaan pada Hari Bursa yang bersangkutan, maka kelebihan permohonan Penjualan Kembali tersebut oleh Bank Kustodian berdasarkan instruksi Manajer Investasi dapat diproses dan dibukukan serta dianggap sebagai permohonan Penjualan Kembali pada Hari Bursa berikutnya yang ditentukan berdasarkan urutan permohonan (*first come first served*) di Manajer Investasi. Manajer Investasi atau Agen Penjual Efek Reksa Dana memberitahukan keadaan tersebut kepada Pemegang Unit Penyertaan yang permohonan Penjualan Kembali Unit Penyertaannya tidak dapat diproses pada Hari Bursa diterimanya permohonan Penjualan Kembali Unit Penyertaan tersebut diatas. Penjualan Kembali Unit Penyertaan dimaksud akan dilakukan pada Hari Bursa berikutnya berdasarkan urutan permohonan (*first come first served*) di Manajer Investasi sepanjang tidak terdapat konfirmasi pembatalan permohonan Penjualan Kembali Unit Penyertaan oleh Pemegang Unit Penyertaan.

Manajer Investasi dapat menolak Penjualan Kembali (pelunasan) Unit Penyertaan BAHANA MES SYARIAH FUND sesuai masing-masing Kelas Unit Penyertaan, dengan kewajiban memberitahukan secara tertulis terlebih dahulu tentang adanya keadaan tersebut kepada OJK dengan tembusan kepada Bank Kustodian, atau menginstruksikan Agen Penjual Efek Reksa Dana untuk melakukan penolakan Penjualan Kembali dalam hal terjadi keadaan sebagai berikut:

1. Bursa Efek dimana sebagian besar portofolio Efek BAHANA MES SYARIAH FUND yang diperdagangkan ditutup;
2. Perdagangan Efek atas sebagian besar portofolio Efek BAHANA MES SYARIAH FUND di Bursa Efek dihentikan;
3. Keadaan darurat (*force majeure*) sebagaimana dimaksud dalam pasal 5 huruf k UU No.8 tahun 1995 tentang Pasar Modal.
4. Terdapat hal-hal lain yang ditetapkan dalam Kontrak Investasi Kolektif BAHANA MES SYARIAH FUND setelah mendapat persetujuan OJK.

Manajer Investasi wajib memberitahukan secara tertulis kepada Pemegang Unit Penyertaan apabila melakukan penolakan sebagaimana diuraikan di atas paling lambat 1 (satu) Hari Kerja setelah tanggal instruksi Penjualan Kembali diterima oleh Manajer Investasi.

14.5. Harga Penjualan Kembali Unit Penyertaan

Harga Penjualan Kembali setiap Unit Penyertaan BAHANA MES SYARIAH FUND sesuai masing-masing Kelas Unit Penyertaan adalah harga setiap Unit Penyertaan pada Hari Bursa yang ditentukan berdasarkan Nilai Aktiva Bersih BAHANA MES SYARIAH FUND sesuai masing-masing Kelas Unit Penyertaan pada akhir Hari Bursa tersebut.

14.6. Pemrosesan Penjualan Kembali Unit Penyertaan

Formulir atau aplikasi Penjualan Kembali Unit Penyertaan yang memenuhi syarat dan ketentuan yang tercantum dalam Kontrak ini, Prospektus dan formulir atau aplikasi Penjualan Kembali Unit Penyertaan yang diterima secara lengkap (*in complete application*) oleh Manajer Investasi atau Agen Penjual Efek Reksa Dana atau melalui Media Elektronik, sampai dengan pukul 13.00 (tiga belas) Waktu Indonesia Barat akan diproses oleh Bank Kustodian berdasarkan Nilai Aktiva Bersih BAHANA MES SYARIAH FUND sesuai masing-masing Kelas Unit Penyertaan pada akhir Hari Bursa yang sama. Berkaitan dengan hal tersebut, Manajer Investasi wajib mengirimkan instruksi transaksi penjualan kembali Unit Penyertaan tersebut kepada Bank Kustodian pada Hari Bursa yang sama melalui Sistem Pengelolaan Investasi Terpadu (S-Invest) sesuai dengan batas waktu yang telah ditetapkan oleh penyedia Sistem Pengelolaan Investasi Terpadu (S-Invest).

Formulir atau aplikasi Penjualan Kembali Unit Penyertaan yang memenuhi syarat dan ketentuan yang tercantum dalam Kontrak ini, prospektus dan formulir atau aplikasi Penjualan Kembali Unit Penyertaan yang diterima secara lengkap oleh Manajer Investasi atau Agen Penjual Efek Reksa Dana atau melalui Media Elektronik setelah pukul 13.00 (tiga belas) Waktu Indonesia Barat akan diproses oleh Bank Kustodian berdasarkan Nilai Aktiva Bersih BAHANA MES SYARIAH FUND sesuai masing-masing Kelas Unit Penyertaan pada akhir Hari Bursa berikutnya. Berkaitan dengan hal tersebut, Manajer Investasi wajib mengirimkan instruksi transaksi penjualan kembali Unit Penyertaan tersebut kepada Bank Kustodian pada Hari Bursa berikutnya melalui Sistem Pengelolaan Investasi Terpadu (S-Invest) sesuai dengan batas waktu yang telah ditetapkan oleh penyedia Sistem Pengelolaan Investasi Terpadu (S-Invest).

Untuk Penjualan Kembali Unit Penyertaan melalui Media Elektronik, jika Penjualan Kembali tersebut dilakukan pada hari yang bukan merupakan Hari Bursa, maka Nilai Aktiva Bersih yang akan dipergunakan adalah Nilai Aktiva Bersih pada Hari Bursa berikutnya.

Surat atau bukti konfirmasi atas pelaksanaan Penjualan Kembali Unit Penyertaan oleh Pemegang Unit Penyertaan dapat diakses melalui fasilitas AKSes yang disediakan oleh penyedia Sistem Pengelolaan Investasi Terpadu (S-Invest) dalam waktu paling lambat 7 (tujuh) Hari Bursa setelah diterimanya formulir atau aplikasi pemesanan Penjualan Kembali Unit Penyertaan oleh Pemegang Unit Penyertaan secara lengkap dan diterima dengan baik (*in complete application*) beserta seluruh pembayarannya (*in good fund*).

Pemegang Unit Penyertaan dapat mengakses surat atau bukti konfirmasi tertulis kepemilikan Unit Penyertaan melalui fasilitas AKSes yang disediakan oleh penyedia Sistem Pengelolaan Investasi Terpadu (S-Invest)

Dalam hal likuiditas aset dalam portofolio investasi BAHANA MES SYARIAH FUND memenuhi kondisi:

- a. mengalami tekanan likuiditas yang signifikan sehingga terjadi kegagalan penjualan aset dalam portofolio investasi BAHANA MES SYARIAH FUND;
- b. menjadi bagian dari kesepakatan penyelesaian dengan pemegang Unit Penyertaan BAHANA MES SYARIAH FUND;
- c. Bursa Efek atau penyelenggara pasar di mana sebagian besar portofolio Efek BAHANA MES SYARIAH FUND diperdagangkan ditutup;
- d. perdagangan Efek atas sebagian besar portofolio Efek BAHANA MES SYARIAH FUND di Bursa Efek atau penyelenggara pasar dihentikan atau dibatalkan pencatatannya;
- e. keadaan darurat;
- f. Lembaga Penilai Harga Efek tidak menerbitkan referensi Harga Pasar Wajar;
- g. dilakukannya restrukturisasi atas Efek Bersifat Utang dan/atau sukuk oleh penerbit Efek Bersifat Utang dan/atau sukuk;
- h. turunnya peringkat Efek Bersifat Utang dan/atau sukuk atas sebagian besar atau seluruh portofolio investasi menjadi *non investment grade*.
- i. pemenuhan peraturan perundang-undangan; dan/atau
- j. terdapat kondisi dan hal lain yang ditetapkan dalam kontrak pengelolaan investasi, dalam melaksanakan Penjualan kembali sebagaimana dimaksud dalam Bab XIV Prospektus ini, Manajer Investasi dapat melakukan pembelian kembali dengan mekanisme serah aset sepanjang memperoleh persetujuan dari pemegang Unit Penyertaan.

Dalam melaksanakan Penjualan kembali sebagaimana dimaksud bab 14, Manajer Investasi dapat melakukan pembelian kembali dengan mekanisme serah aset sepanjang memperoleh persetujuan dari pemegang Unit Penyertaan.

Persetujuan dari Pemegang Unit Penyertaan sebagaimana dimaksud pada Pasal 14.7. dapat dilakukan dalam bentuk persetujuan masing-masing Pemegang Unit Penyertaan berdasarkan dokumen fisik atau dalam bentuk media elektronik sepanjang dapat dibuktikan otentisitas dan validitasnya. Manajer Investasi wajib meneruskan bukti persetujuan tersebut kepada Bank Kustodian setelah melakukan verifikasi dan/atau memastikan otentisitas dan validitas dari dokumen persetujuan yang diberikan oleh Pemegang Unit Penyertaan sebelum diteruskan kepada Bank Kustodian. Manajer Investasi atau Agen Penjual Efek Reksa Dana yang ditunjuk oleh Manajer Investasi (jika ada) juga wajib memastikan bahwa nomor Rekening Efek dari Pemegang Unit Penyertaan yang diberikan kepada Bank Kustodian adalah benar kepemilikan dari Pemegang Unit Penyertaan tersebut. Persetujuan Pemegang Unit Penyertaan agar Manajer Investasi dapat melakukan pembayaran Penjualan kembali Unit Penyertaan dengan mekanisme serah aset dapat dilakukan melalui mekanisme Rapat Umum Pemegang Unit Penyertaan yang diatur dalam Pasal 23 Kontrak ini.

Dalam hal pelaksanaan Penjualan Kembali Unit Penyertaan oleh Manajer Investasi dengan mekanisme serah aset sebagaimana dimaksud pada Pasal 14.6. ini, Bank Kustodian wajib memastikan:

- (a) terdapat persetujuan dari Pemegang Unit Penyertaan; dan
- (b) serah aset disampaikan kepada Pemegang Unit Penyertaan BAHANA MES SYARIAH FUND.

14.7. Pembayaran Penjualan Kembali (pelunasan)

Dana hasil Penjualan Kembali Unit Penyertaan, setelah dipotong dengan biaya Penjualan Kembali akan dibayarkan dengan cara pemindahbukuan/transfer langsung ke rekening yang terdaftar atas nama Pemegang Unit Penyertaan yang ditunjuk oleh Pemegang Unit Penyertaan. Biaya pemindahbukuan/transfer merupakan beban dari Pemegang Unit Penyertaan. Pembayaran ini akan dilakukan sesegera mungkin, paling lambat 7 (tujuh) Hari Bursa sejak formulir Penjualan Kembali Unit Penyertaan diterima secara lengkap oleh Manajer Investasi dan Bank Kustodian.

Dalam hal likuiditas aset dalam portofolio investasi BAHANA MES SYARIAH FUND memenuhi kondisi sebagaimana dimaksud dalam Pasal 24A Peraturan Otoritas Jasa Keuangan Tentang Reksa Dana Berbentuk Kontrak Investasi Kolektif, Manajer Investasi dapat melakukan penjualan kembali dengan mekanisme serah aset sepanjang memperoleh persetujuan dari Pemegang Unit Penyertaan sesuai dengan peraturan perundangan-undangan yang berlaku.

14.8. Biaya Penjualan Kembali Unit Penyertaan

Untuk Penjualan Kembali Unit Penyertaan BAHANA MES SYARIAH FUND sesuai masing-masing Kelas Unit Penyertaan, Pemegang Unit Penyertaan akan dibebankan biaya Penjualan Kembali Unit Penyertaan

(*redemption fee*) sebesar maksimum 1% (satu persen) dari nilai Penjualan Kembali Unit Penyertaan BAHANA MES SYARIAH FUND sesuai masing-masing Kelas Unit Penyertaan yang dilakukan oleh Pemegang Unit Penyertaan.

BAB XV
TATA CARA PENGALIHAN UNIT PENYERTAAN

15.1 Pengalihan Unit Penyertaan

Pemegang Unit Penyertaan BAHANA MES SYARIAH FUND sesuai masing-masing Kelas Unit Penyertaan dapat mengalihkan sebagian atau seluruh investasinya dalam antar kelas BAHANA MES SYARIAH FUND dan/atau ke Reksa Dana lainnya yang dikelola oleh Manajer Investasi pada Bank Kustodian yang sama dan/atau pada Bank Kustodian lainnya kecuali Reksa Dana Terproteksi.

15.2 Prosedur Pengalihan Unit Penyertaan

Pengalihan Unit Penyertaan oleh Pemegang Unit Penyertaan dilakukan dengan menyampaikan formulir atau aplikasi pengalihan Unit Penyertaan BAHANA MES SYARIAH FUND sesuai masing-masing Kelas Unit Penyertaan yang telah diisi secara lengkap dan ditandatangani (*in complete application*) dengan menyebutkan nama Pemegang Unit Penyertaan, nama Reksa Dana, nomor rekening Pemegang Unit Penyertaan dan nilai investasi yang akan dialihkan. Formulir atau aplikasi pengalihan Unit Penyertaan disampaikan secara langsung kepada Manajer Investasi atau Agen Penjual Efek Reksa Dana atau Media Elektronik;

Pengalihan Unit Penyertaan tersebut harus dilakukan sesuai dengan ketentuan-ketentuan serta persyaratan-persyaratan yang tercantum dalam Kontrak ini, Prospektus dan dalam formulir atau aplikasi pengalihan Unit Penyertaan masing-masing Reksa Dana yang bersangkutan.

Pengalihan investasi antar Kelas Unit Penyertaan BAHANA MES SYARIAH FUND diproses oleh Manajer Investasi dengan melakukan pembelian kembali Unit Penyertaan BAHANA MES SYARIAH FUND pada satu Kelas Unit Penyertaan yang dimiliki oleh Pemegang Unit Penyertaan dan melakukan penjualan Unit Penyertaan BAHANA MES SYARIAH FUND pada Kelas Unit Penyertaan lainnya yang diinginkan oleh Pemegang Unit Penyertaan

15.3. Pemrosesan Pengalihan Unit Penyertaan

Pengalihan Unit Penyertaan dari BAHANA MES SYARIAH FUND ke Reksa Dana lainnya diproses oleh Manajer Investasi dengan melakukan Pembelian Kembali Unit Penyertaan BAHANA MES SYARIAH FUND yang dimiliki oleh Pemegang Unit Penyertaan dan melakukan penjualan Unit Penyertaan Reksa Dana lainnya tersebut yang diinginkan oleh Pemegang Unit Penyertaan.

Pengalihan investasi dari Reksa Dana lainnya ke BAHANA MES SYARIAH FUND diproses oleh Manajer Investasi dengan melakukan pembelian kembali Unit Penyertaan Reksa Dana lainnya tersebut yang dimiliki oleh Pemegang Unit Penyertaan dan melakukan penjualan Unit Penyertaan BAHANA MES SYARIAH FUND yang diinginkan oleh Pemegang Unit Penyertaan.

Formulir atau aplikasi pengalihan Unit Penyertaan yang diterima secara lengkap (*in complete application*) oleh Manajer Investasi atau Agen Penjual Efek Reksa Dana sampai dengan pukul 13.00 (tiga belas) Waktu Indonesia Barat akan diproses oleh Bank Kustodian berdasarkan Nilai Aktiva Bersih BAHANA MES SYARIAH FUND sesuai masing-masing Kelas Unit Penyertaan yang bersangkutan pada akhir Hari Bursa yang sama. Berkaitan dengan hal tersebut, Manajer Investasi wajib mengirimkan instruksi transaksi pengalihan Unit Penyertaan tersebut kepada Bank Kustodian pada Hari Bursa yang sama melalui Sistem Pengelolaan Investasi Terpadu (S-Invest) sesuai dengan batas waktu yang telah ditetapkan oleh penyedia Sistem Pengelolaan Investasi Terpadu (S-Invest).

Formulir pengalihan Unit Penyertaan yang diterima secara lengkap (*in complete application*) oleh Manajer Investasi atau Agen Penjual Efek Reksa Dana yang ditunjuk oleh Manajer Investasi setelah pukul 13.00 (tiga belas) Waktu Indonesia Barat akan diproses oleh Bank Kustodian berdasarkan Nilai Aktiva Bersih BAHANA MES SYARIAH FUND sesuai masing-masing Kelas Unit Penyertaan yang bersangkutan pada akhir Hari Bursa berikutnya. Berkaitan dengan hal tersebut, Manajer Investasi wajib mengirimkan instruksi transaksi pengalihan Unit Penyertaan tersebut kepada Bank Kustodian pada Hari Bursa berikutnya melalui Sistem Pengelolaan Investasi Terpadu (S-Invest) sesuai dengan batas waktu yang telah ditetapkan oleh penyedia Sistem Pengelolaan Investasi Terpadu (S-Invest).

Dana investasi Pemegang Unit Penyertaan yang permohonan pengalihan Unit Penyertaannya telah diterima pada Rekening BAHANA MES SYARIAH FUND sesuai masing-masing Kelas Unit Penyertaan akan dipindahbukukan/ditransfer oleh Bank Kustodian ke dalam rekening Reksa Dana yang dituju, sesegera mungkin paling lambat 4 (empat) Hari Bursa terhitung sejak diterimanya perintah pengalihan Unit Penyertaan secara lengkap. Surat konfirmasi transaksi pengalihan Unit Penyertaan oleh Pemegang Unit Penyertaan, akan diterbitkan dan disampaikan oleh Bank Kustodian kepada Pemegang Unit Penyertaan paling lambat 7 (tujuh) Hari Bursa setelah diterimanya perintah pengalihan Unit Penyertaan dari Pemegang Unit Penyertaan sesuai dengan ketentuan Kontrak ini dan Prospektus.

Untuk pengalihan Unit Penyertaan yang dilakukan melalui Media Elektronik, jika pengalihan Unit Penyertaan dilakukan pada hari yang bukan merupakan Hari Bursa, maka Nilai Aktiva Bersih yang akan dipergunakan adalah Nilai Aktiva Bersih pada Hari Bursa berikutnya.

Surat atau bukti konfirmasi atas pelaksanaan pengalihan Unit Penyertaan oleh Pemegang Unit Penyertaan dapat diakses melalui fasilitas AKSes yang disediakan oleh penyedia Sistem Pengelolaan Investasi Terpadu (S-Invest) dalam waktu paling lambat 7 (tujuh) Hari Bursa setelah diterimanya formulir atau aplikasi pemesanan pengalihan Unit Penyertaan oleh Pemegang Unit Penyertaan secara lengkap dan diterima dengan baik (*in complete application*) beserta seluruh pembayarannya (*in good fund*).

15.4 Batas Maksimum Pengalihan Unit Penyertaan

Manajer Investasi berhak membatasi jumlah pengalihan Unit Penyertaan BAHANA MES SYARIAH FUND sesuai masing-masing Kelas Unit Penyertaan dalam 1 (satu) Hari Bursa sampai dengan 20% (dua puluh persen) dari total Nilai Aktiva Bersih BAHANA MES SYARIAH FUND sesuai masing-masing Kelas Unit Penyertaan pada Hari Bursa dilakukannya pengalihan investasi. Jumlah tersebut termasuk juga Penjualan Kembali Unit Penyertaan BAHANA MES SYARIAH FUND sesuai masing-masing Kelas Unit Penyertaan yang dilakukan oleh Pemegang Unit Penyertaan pada hari yang sama. Apabila Manajer Investasi menerima atau menyimpan permintaan pengalihan Unit Penyertaan dan Penjualan Kembali Unit Penyertaan BAHANA MES SYARIAH FUND lebih dari 20% (dua puluh persen) sesuai masing-masing Kelas Unit Penyertaan dari total Nilai Aktiva Bersih BAHANA MES SYARIAH FUND sesuai masing-masing Kelas Unit Penyertaan maka kelebihan tersebut akan diproses dan dibukukan serta dianggap sebagai permohonan pengalihan pada Hari Bursa berikutnya yang ditentukan berdasarkan urutan permohonan (*first come first served*) di Manajer Investasi. Manajer Investasi atau Agen Penjual Efek Reksa Dana memberitahukan keadaan tersebut kepada Pemegang Unit Penyertaan yang permohonan pengalihan Unit Penyertaannya tidak dapat diproses pada Hari Bursa diterimanya permohonan pengalihan Unit Penyertaan tersebut diatas. Pengalihan Unit Penyertaan dimaksud akan dilakukan pada Hari Bursa berikutnya berdasarkan urutan permohonan (*first come first served*) di Manajer Investasi sepanjang tidak terdapat konfirmasi pembatalan permohonan pengalihan Unit Penyertaan oleh Pemegang Unit Penyertaan.

15.5 Biaya Pengalihan Unit Penyertaan

Pemegang Unit Penyertaan BAHANA MES SYARIAH FUND sesuai masing-masing Kelas Unit Penyertaan akan membebankan biaya pengalihan investasi (*switching fee*) sebesar maksimum 2% (dua persen) pada saat Pemegang Unit Penyertaan mengalihkan investasinya antar kelas BAHANA MES SYARIAH FUN dan/atau ke Reksa Dana lainnya yang dikelola Manajer Investasi pada Bank Kustodian yang sama dan/atau bank kustodian lainnya.

BAB XVI
PEMBUBARAN DAN HASIL LIKUIDASI

- 16.1. BAHANA MES SYARIAH FUND berlaku sejak ditetapkan pernyataan Efektif oleh OJK dan wajib dibubarkan, apabila terjadi salah satu dari hal-hal sebagai berikut:
- a. jika dalam jangka waktu 90 (sembilan puluh) Hari Bursa, BAHANA MES SYARIAH FUND yang Pernyataan Pendaftarannya dinyatakan Efektif memiliki dana kelolaan kurang dari Rp10.000.000.000,- (sepuluh miliar Rupiah). Minimum Dana Kelolaan dalam tersebut di atas akan selalu mengikuti ketentuan peraturan perundang-undangan yang berlaku sehingga dapat berubah di kemudian hari jika ketentuan di dalam peraturan mengenai minimum dana kelolaan berubah;
 - b. diperintahkan untuk dibubarkan oleh OJK sesuai dengan ketentuan peraturan perundang-undangan di sektor Pasar Modal;
 - c. total Nilai Aktiva Bersih BAHANA MES SYARIAH FUND kurang dari Rp10.000.000.000,- (sepuluh miliar Rupiah) selama 120 (seratus dua puluh) Hari Bursa berturut-turut. Minimum total Nilai Aktiva Bersih tersebut di atas akan selalu mengikuti ketentuan peraturan perundang-undangan yang berlaku sehingga dapat berubah di kemudian hari jika ketentuan di dalam peraturan mengenai minimum total Nilai Aktiva Bersih berubah;
 - d. jumlah kepemilikan kurang dari 10 (sepuluh) Pemegang Unit Penyertaan selama 120 (seratus dua puluh) Hari Bursa berturut-turut; dan/atau
 - e. Manajer Investasi dan Bank Kustodian telah sepakat untuk membubarkan BAHANA MES SYARIAH FUND.
- 16.2. Dalam hal BAHANA MES SYARIAH FUND wajib dibubarkan karena kondisi sebagaimana dimaksud dalam angka 16.1. huruf a, Manajer Investasi wajib melakukan hal-hal sebagai berikut:
- a. menyampaikan laporan kondisi tersebut sebagaimana dimaksud dalam angka 16.1. huruf a kepada OJK dan mengumumkan rencana pembubaran BAHANA MES SYARIAH FUND kepada para Pemegang Unit Penyertaan paling sedikit dalam 1 (satu) surat kabar harian berbahasa Indonesia yang beredar secara nasional, paling lambat 2 (dua) Hari Bursa sejak berakhirnya jangka waktu sebagaimana dimaksud pada angka 16.1 huruf a Prospektus ini;
 - b. menginstruksikan kepada Bank Kustodian paling lambat 2 (dua) Hari Bursa sejak berakhirnya jangka waktu sebagaimana dimaksud pada angka 16.1 huruf a di atas untuk membayarkan dana hasil likuidasi berupa :
 1. dana; dan/atau
 2. aset jika pemegang Unit Penyertaan menyetujui pembayaran dalam bentuk aset.yang menjadi hak Pemegang Unit Penyertaan dengan ketentuan bahwa perhitungannya dilakukan secara proporsional dari Nilai Aktiva Bersih pada saat pembubaran namun tidak boleh lebih kecil dari Nilai Aktiva Bersih awal (harga par) dan dana atau aset tersebut diterima Pemegang Unit Penyertaan paling lambat 7 (tujuh) Hari Bursa sejak berakhirnya jangka waktu sebagaimana dimaksud pada angka 16.1 huruf a Prospektus ini; dan

- c. membubarkan BAHANA MES SYARIAH FUND dalam jangka waktu paling lambat 10 (sepuluh) Hari Bursa sejak berakhirnya jangka waktu sebagaimana dimaksud pada angka 16.1 huruf a Prospektus ini, dan menyampaikan laporan hasil pembubaran BAHANA MES SYARIAH FUND kepada OJK paling lambat 10 (sepuluh) Hari Bursa sejak BAHANA MES SYARIAH FUND dibubarkan disertai dengan:
 - i. akta pembubaran BAHANA MES SYARIAH FUND dari Notaris yang terdaftar di OJK; dan
 - ii. laporan keuangan pembubaran BAHANA MES SYARIAH FUND yang diaudit oleh Akuntan yang terdaftar di OJK, jika BAHANA MES SYARIAH FUND telah memiliki dana kelolaan.
- 16.3. Dalam hal BAHANA MES SYARIAH FUND wajib dibubarkan karena kondisi sebagaimana dimaksud dalam angka 16.1 huruf b, Manajer Investasi wajib melakukan hal-hal sebagai berikut:
- a. mengumumkan rencana pembubaran BAHANA MES SYARIAH FUND paling sedikit dalam 1 (satu) surat kabar harian berbahasa Indonesia yang beredar secara nasional paling lambat 2 (dua) Hari Bursa sejak diperintahkan OJK dan pada hari yang sama memberitahukan secara tertulis kepada Bank Kustodian untuk menghentikan perhitungan Nilai Aktiva Bersih BAHANA MES SYARIAH FUND;
 - b. menginstruksikan kepada Bank Kustodian paling lambat 2 (dua) Hari Bursa sejak diperintahkan Otoritas Jasa Keuangan untuk membayarkan :
 - i. Dana hasil likuidasi Reksa Dana yang menjadi hak Pemegang Unit Penyertaan dengan sebesar Nilai Aktiva Bersih pada saat pembubaran atau nilai tunai pada saat berakhirnya likuidasi (tergantung nilai mana yang lebih tinggi) dan dana hasil likuidasi tersebut diterima Pemegang Unit Penyertaan paling lambat 7 (tujuh) hari bursa sejak pembubaran atau likuidasi selesai dilakukan; atau
 - ii. Aset hasil likuidasi Reksa Dana, jika Pemegang Unit Penyertaan menyetujui pembayaran dalam bentuk aset, yang menjadi hak Pemegang Unit Penyertaan dengan ketentuan bahwa perhitungannya dilakukan secara proporsional dari Nilai Aktiva Bersih pada saat pembubaran dan aset hasil likuidasi tersebut diterima Pemegang Unit Penyertaan paling lambat 7 (tujuh) hari bursa sejak likuidasi selesai dilakukan; dan
 - c. menyampaikan laporan hasil pembubaran BAHANA MES SYARIAH FUND kepada OJK paling lambat 60 (enam puluh) Hari Bursa sejak diperintahkan pembubaran BAHANA MES SYARIAH FUND dengan dokumen:
 - i. pendapat dari Konsultan Hukum yang terdaftar di OJK
 - ii. laporan keuangan pembubaran BAHANA MES SYARIAH FUND yang diaudit oleh Akuntan yang terdaftar di OJK; dan
 - iii. akta pembubaran BAHANA MES SYARIAH FUND dari Notaris yang terdaftar di OJK.

Pembayaran dana hasil likuidasi sebagaimana dimaksud pada ayat 16.3 huruf (b) angka (ii) dilakukan dengan ketentuan:

- a. apabila terjadi kondisi nilai dana hasil likuidasi kurang dari Nilai Aktiva Bersih pada saat pembubaran atau nilai tunai pada saat berakhirnya likuidasi, setiap anggota Direksi, anggota Dewan Komisaris, pemegang saham Manajer Investasi, dan/atau pihak lain yang terbukti menyebabkan terjadinya pelanggaran yang mengakibatkan Otoritas Jasa Keuangan memerintahkan Reksa Dana untuk dibubarkan wajib melakukan pembayaran kekurangan secara tanggung renteng; dan/atau

- b. pembayaran dana hasil likuidasi dapat dilakukan secara bertahap kepada Pemegang Unit Penyertaan secara proporsional dari persentase kepemilikan Unit Penyertaan terhadap hasil penjualan.
- 16.4. Dalam hal BAHANA MES SYARIAH FUND wajib dibubarkan karena kondisi sebagaimana dimaksud dalam butir 16.1 huruf c atau huruf d, maka Manajer Investasi wajib melakukan hal-hal sebagai berikut:
- a. menyampaikan laporan kondisi sebagaimana dimaksud dalam butir 16.1 huruf c dan huruf d kepada OJK dengan dilengkapi kondisi keuangan terakhir BAHANA MES SYARIAH FUND dan mengumumkan kepada para Pemegang Unit Penyertaan rencana pembubaran BAHANA MES SYARIAH FUND paling sedikit dalam 1 (satu) surat kabar harian berbahasa Indonesia yang beredar secara nasional, dalam jangka waktu paling lambat 2 (dua) Hari Bursa sejak berakhirnya jangka waktu sebagaimana dimaksud pada butir 16.1 huruf c dan huruf d Prospektus ini serta pada hari yang sama memberitahukan secara tertulis kepada Bank Kustodian untuk menghentikan perhitungan Nilai Aktiva Bersih BAHANA MES SYARIAH FUND;
 - b. menginstruksikan kepada Bank Kustodian paling lambat 2 (dua) Hari-Bursa sejak berakhirnya jangka waktu sebagaimana dimaksud pada angka 16.1. huruf c dan huruf d di atas untuk membayar dana atau aset hasil likuidasi yang menjadi hak pemegang Unit Penyertaan dengan ketentuan bahwa perhitungannya dilakukan secara proporsional dari Nilai Aktiva Bersih pada saat likuidasi selesai dilakukan dan dana atau aset hasil likuidasi tersebut diterima Pemegang Unit Penyertaan paling lambat 7 (tujuh) hari bursa sejak likuidasi selesai dilakukan; dan
 - c. menyampaikan laporan hasil pembubarani BAHANA MES SYARIAH FUND kepada OJK paling lambat 60 (enam puluh) Hari Bursa sejak berakhirnya jangka waktu sebagaimana dimaksud pada angka 16.1. huruf c dan huruf d Prospektus ini dengan dokumen sebagai berikut:
 - (i) pendapat dari Konsultan Hukum yang terdaftar di OJK
 - (ii) laporan keuangan pembubaran BAHANA MES SYARIAH FUND yang diaudit oleh Akuntan yang terdaftar di OJK; dan
 - (iii) akta pembubaran BAHANA MES SYARIAH FUND dari Notaris yang terdaftar di OJK.
- 16.5. Dalam hal BAHANA MES SYARIAH FUND wajib dibubarkan karena kondisi sebagaimana dimaksud dalam angka 16.1 huruf e, Manajer Investasi wajib melakukan hal-hal sebagai berikut:
- a. menyampaikan rencana pembubaran BAHANA MES SYARIAH FUND kepada OJK dalam jangka waktu paling lambat 2 (dua) Hari Bursa sejak terjadinya kesepakatan pembubaran BAHANA MES SYARIAH FUND oleh Manajer Investasi dan Bank Kustodian dengan melampirkan:
 - (i) kesepakatan BAHANA MES SYARIAH FUND antara Manajer Investasi dan Bank Kustodian disertai dengan alasan pembubaran; dan
 - (ii) kondisi keuangan terakhir.dan pada hari yang sama Manajer Investasi mengumumkan rencana pembubaran BAHANA MES SYARIAH FUND kepada para Pemegang Unit Penyertaan paling sedikit dalam 1 (satu) surat kabar harian berbahasa Indonesia yang beredar secara nasional serta memberitahukan secara tertulis

- kepada Bank Kustodian untuk menghentikan perhitungan Nilai Aktiva Bersih BAHANA MES SYARIAH FUND ;
- b. menginstruksikan kepada Bank Kustodian untuk membayarkan dana hasil likuidasi yang menjadi hak Pemegang Unit Penyertaan dengan ketentuan bahwa perhitungannya dilakukan secara proporsional dari Nilai Aktiva Bersih pada saat likuidasi selesai dilakukan dan dana atau aset tersebut diterima Pemegang Unit Penyertaan paling lambat 7 (tujuh) Hari Bursa sejak likuidasi selesai dilakukan; dan
 - c. menyampaikan laporan hasil pembubaran BAHANA MES SYARIAH FUND kepada OJK paling lambat 60 (enam puluh) Hari Bursa sejak disepakatinya pembubaran BAHANA MES SYARIAH FUND disertai dengan dokumen sebagai berikut: dari Notaris.
 - (i) pendapat dari Konsultan Hukum yang terdaftar di OJK
 - (ii) laporan keuangan pembubaran BAHANA MES SYARIAH FUND yang diaudit oleh Akuntan yang terdaftar di OJK; dan
 - (iii) akta pembubaran BAHANA MES SYARIAH FUND dari Notaris yang terdaftar di OJK.
- 16.6. a. Perhitungan secara proporsional dari Nilai Aktiva Bersih pada saat:
- (i) pembubaran sebagaimana dimaksud dalam angka 16.2. dan angka 16.3; atau
 - (ii) likuidasi selesai dilakukan sebagaimana dimaksud dalam angka 16.4. dan angka 16.5, dilakukan berdasarkan jumlah Unit Penyertaan yang dimiliki pemegang Unit Penyertaan.
- b. Pembayaran dana atau aset hasil likuidasi kepada pemegang Unit Penyertaan Reksa Dana didasarkan atas hasil likuidasi yang dilakukan oleh Manajer Investasi.
- 16.7. Pembayaran aset hasil likuidasi kepada pemegang Unit Penyertaan BAHANA MES SYARIAH FUND sebagaimana dimaksud dalam angka 16.2 huruf b, angka 16.3 huruf b butir i, angka 16.4 huruf b, angka 16.5 huruf b dan angka 16.6 huruf b hanya dapat dilakukan dalam kondisi sebagai berikut:
- a. Bursa Efek atau penyelenggara pasar dimana sebagian besar portofolio Efek Reksa Dana diperdagangkan ditutup;
 - b. perdagangan Efek atas sebagian besar portofolio Efek Reksa Dana di Bursa Efek atau penyelenggara pasar dihentikan atau dibatalkan pencatatannya;
 - c. keadaan darurat;
 - d. Lembaga Penilai Harga Efek tidak menerbitkan referensi Harga Pasar Wajar;
 - e. dilakukannya restrukturisasi atas Efek Bersifat Utang dan/atau sukuk oleh penerbit Efek Bersifat Utang dan/atau sukuk;
 - f. turunnya peringkat Efek Bersifat Utang dan/atau sukuk atas sebagian besar atau seluruh portofolio investasi menjadi *non investment grade*;
 - g. pemenuhan peraturan perundang-undangan; dan/atau
 - h. terdapat kondisi dan hal lain yang ditetapkan dalam kontrak pengelolaan investasi.

- 16.8. Manajer Investasi wajib memastikan bahwa hasil dari likuidasi BAHANA MES SYARIAH FUND harus dibagi secara proporsional menurut komposisi jumlah Unit Penyertaan yang dimiliki oleh masing-masing Pemegang Unit Penyertaan.
- 16.9. Setelah dilakukannya pengumuman rencana pembubaran, likuidasi dan pembagian hasil likuidasi BAHANA MES SYARIAH FUND, maka Pemegang Unit Penyertaan tidak dapat melakukan Penjualan Kembali.
- 16.10. Dalam hal BAHANA MES SYARIAH FUND dibubarkan dan dilikuidasi oleh Manajer Investasi, maka beban biaya pembubaran dan likuidasi BAHANA MES SYARIAH FUND, termasuk biaya Konsultan Hukum, Akuntan dan Notaris serta biaya lain kepada pihak ketiga, menjadi tanggung jawab dan wajib dibayar Manajer Investasi kepada pihak-pihak yang bersangkutan.
- 16.11. Dalam hal masih terdapat dana hasil likuidasi yang belum diambil oleh Pemegang Unit Penyertaan dan/atau terdapat dana yang tersisa setelah tanggal pembagian hasil likuidasi kepada Pemegang Unit Penyertaan yang ditetapkan oleh Manajer Investasi, maka:
- a. Jika Bank Kustodian telah memberitahukan dana tersebut kepada Pemegang Unit Penyertaan sebanyak 3 (tiga) kali dalam tenggang waktu masing-masing 10 (sepuluh) hari bursa serta telah mengumumkannya dalam surat kabar harian berbahasa Indonesia yang berperedaran nasional, maka dana tersebut wajib disimpan dalam rekening giro di Bank Kustodian selaku Bank Umum, atas nama Bank Kustodian untuk kepentingan Pemegang Unit Penyertaan yang belum mengambil dana hasil likuidasi dan/atau untuk kepentingan Pemegang Unit Penyertaan yang tercatat pada saat likuidasi, dalam jangka waktu 3 (tiga) tahun;
 - b. Setiap biaya yang timbul atas penyimpanan dana tersebut akan dibebankan kepada rekening giro tersebut; dan
 - c. Apabila dalam jangka waktu 3 (tiga) tahun tidak diambil oleh Pemegang Unit Penyertaan, maka dana tersebut wajib diserahkan oleh Bank Kustodian kepada Pemerintah Indonesia untuk keperluan pengembangan industri Pasar Modal atas instruksi dari Manajer Investasi.
- 16.12. Dalam hal BAHANA MES SYARIAH FUND dibubarkan, maka likuidasinya dilakukan oleh Manajer Investasi di bawah pengawasan Akuntan yang terdaftar di Otoritas Jasa Keuangan.
- 16.13. Manajer Investasi dan Bank Kustodian dengan ini setuju mengesampingkan ketentuan dalam Pasal 1266 Kitab Undang-Undang Hukum Perdata sehubungan dengan pengakhiran Kontrak Investasi Kolektif BAHANA MES SYARIAH FUND sebagai akibat pembubaran BAHANA MES SYARIAH FUND.
- 16.14. Dalam hal masih terdapat dana hasil likuidasi yang belum diambil oleh Pemegang Unit Penyertaan dan/atau terdapat sisa setelah tanggal pembagian setelah tanggal pembagian hasil likuidasi kepada Pemegang Unit Penyertaan yang ditetapkan oleh Manajer Investasi, maka:
- a. Jika Bank Kustodian telah memberitahukan dana tersebut kepada Pemegang Unit Penyertaan

sebanyak 3 (tiga) kali dalam tenggang waktu masing-masing 10 (sepuluh) hari bursa serta telah mengumumkannya dalam surat kabar harian yang berperedaran nasional, maka dana tersebut wajib disimpan dalam rekening giro di Bank Kustodian selaku Bank Umum, atas nama Bank Kustodian untuk kepentingan Pemegang Unit Penyertaan yang belum mengambil dana hasil likuidasi dan/atau untuk kepentingan Pemegang Unit Penyertaan yang tercatat pada saat likuidasi, dalam jangka waktu 3 (tiga) tahun;

- b. Setiap biaya yang timbul atas penyimpanan dana tersebut akan dibebankan kepada rekening giro tersebut; dan
- c. apabila dalam jangka waktu 3 (tiga) tahun tidak diambil oleh Pemegang Unit Penyertaan, maka dana tersebut wajib diserahkan oleh Bank Kustodian kepada Pemerintah Indonesia untuk keperluan pengembangan industri Pasar Modal.

16.15. Dalam hal BAHANA MES SYARIAH FUND dibubarkan, maka likuidasinya dilakukan oleh Manajer Investasi di bawah pengawasan Akuntan yang terdaftar di OJK.

16.16. Pembagian hasil likuidasi akan dilakukan oleh Bank Kustodian dengan pemindahbukuan atau transfer ke rekening atas nama Pemegang Unit Penyertaan atau ahli waris/pengganti haknya yang sah yang telah memberitahukan kepada Bank Kustodian nomor rekening banknya.

16.17. Manajer Investasi dan Bank Kustodian dengan ini setuju mengesampingkan ketentuan dalam Pasal 1266 Kitab Undang-Undang Hukum Perdata sehubungan dengan pengakhiran Kontrak Investasi Kolektif BAHANA MES SYARIAH FUND sebagai akibat pembubaran BAHANA MES SYARIAH FUND .

BAB XVII
SKEMA PEMBELIAN, PENJUALAN KEMBALI DAN PENGALIHAN
UNIT PENYERTAAN REKSA DANA BAHANA MES SYARIAH FUND

Bagan Operasional Pembelian Unit Penyertaan BAHANA MES SYARIAH FUND

Pemesanan Pembelian Unit Penyertaan Melalui Manajer Investasi

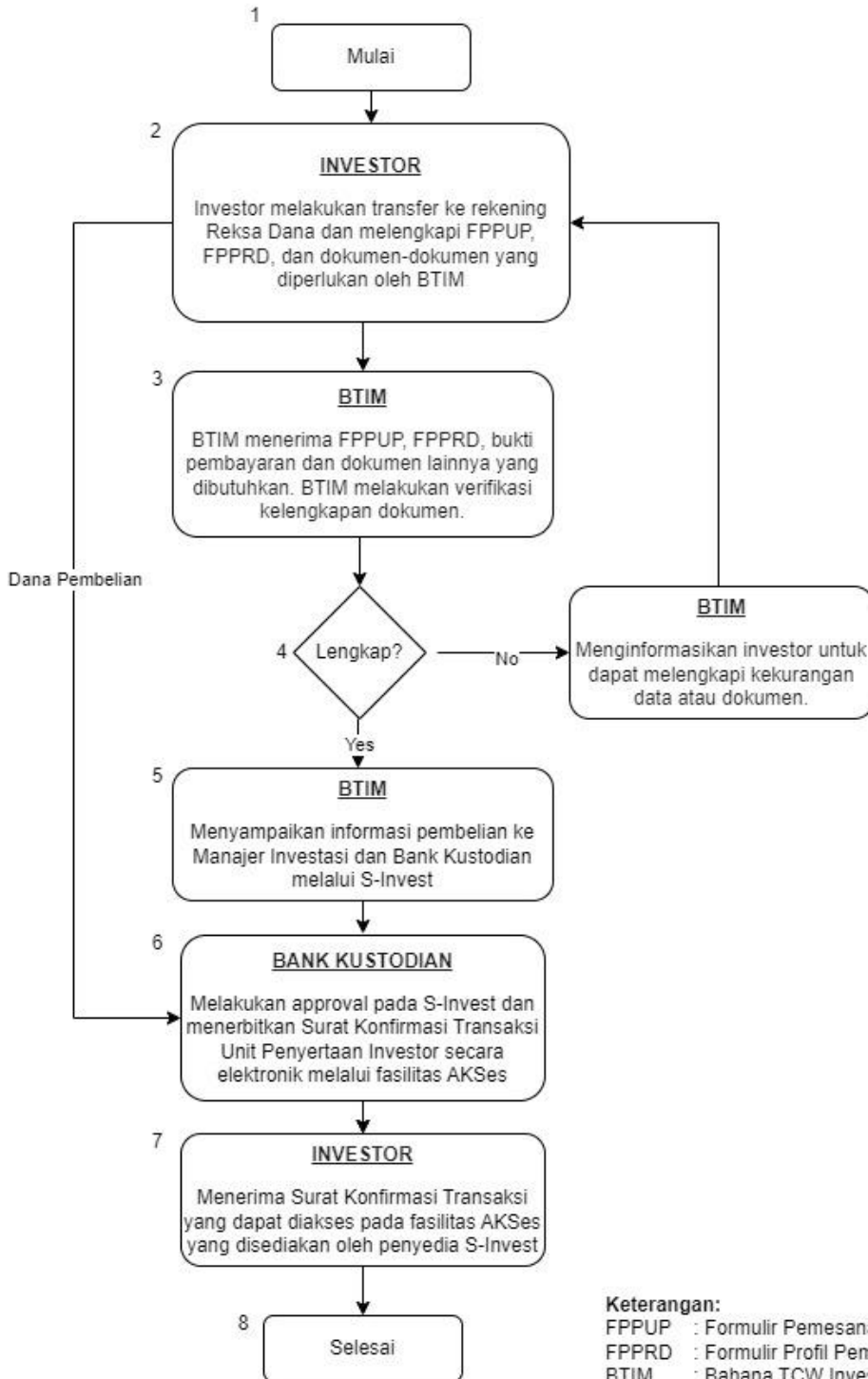

Bagan Operasional Pembelian Unit Penyertaan BAHANA MES SYARIAH FUND
Pemesanan Pembelian Unit Penyertaan Melalui Agen Penjual Efek Reksa Dana

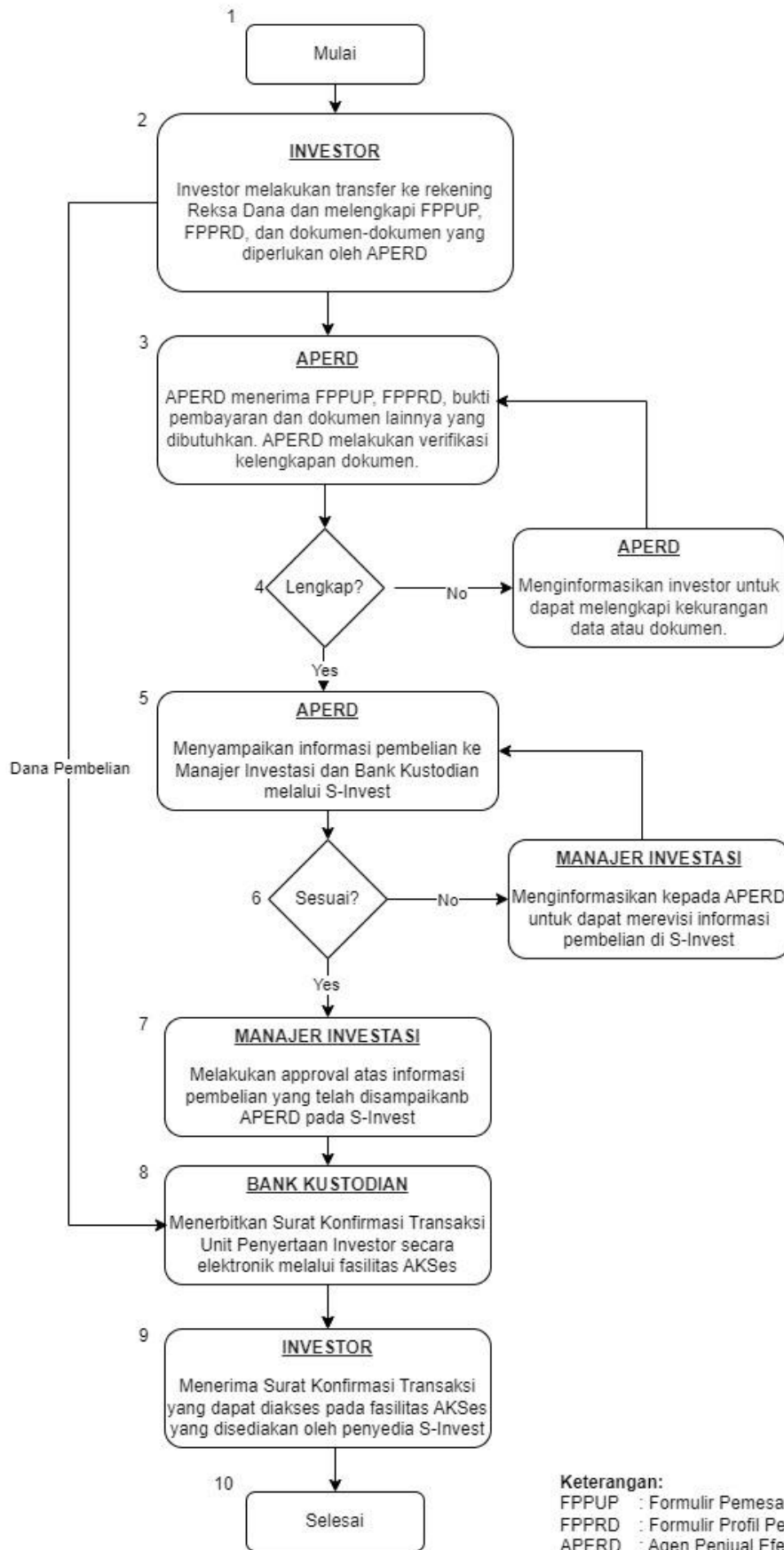

**Bagan Operasional BAHANA MES SYARIAH FUND:
Pemesanan Pembelian Melalui Bahana Link**

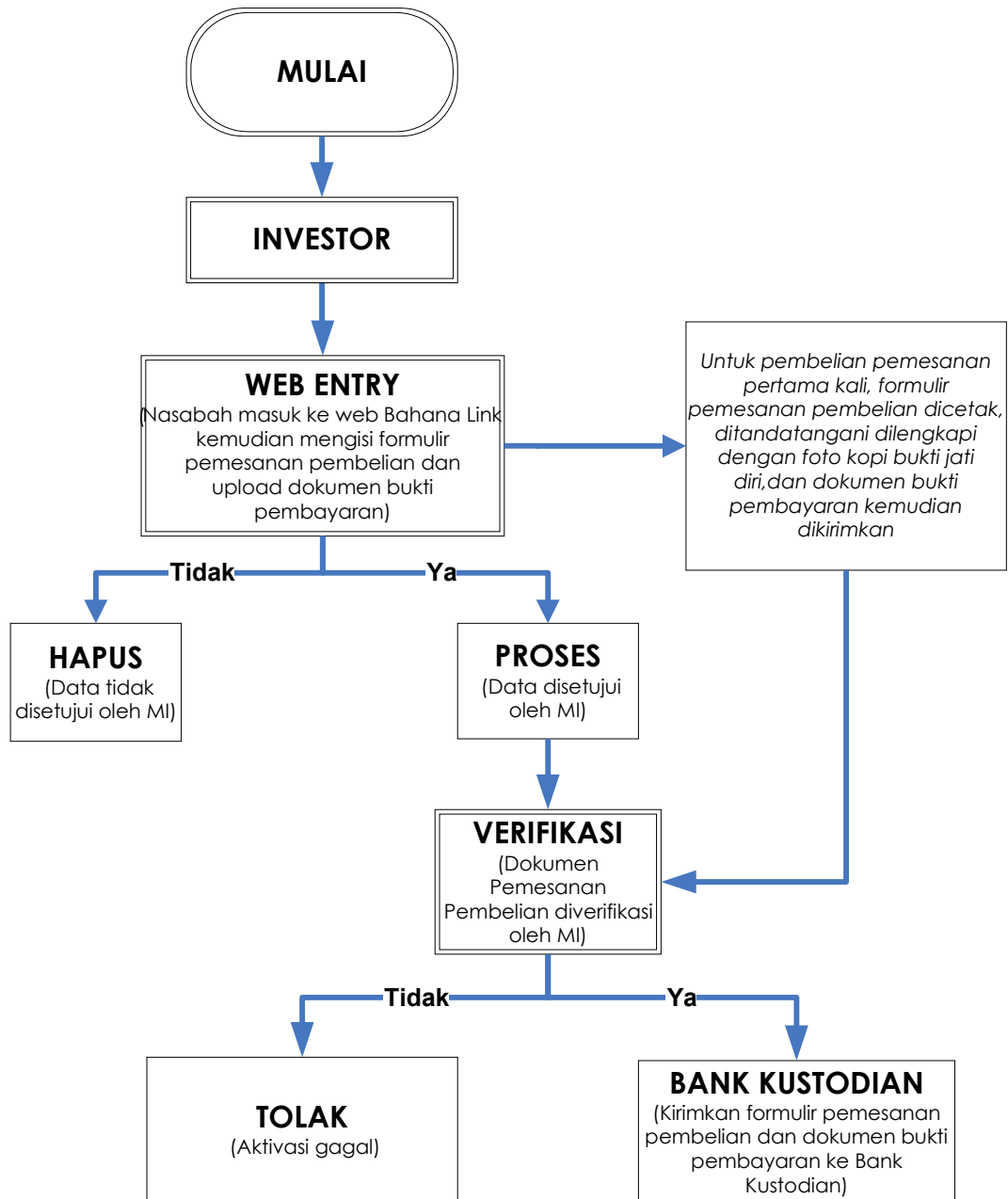

Bagan Operasional Penjualan Kembali BAHANA MES SYARIAH FUND

Penjualan Kembali Melalui Manajer Investasi

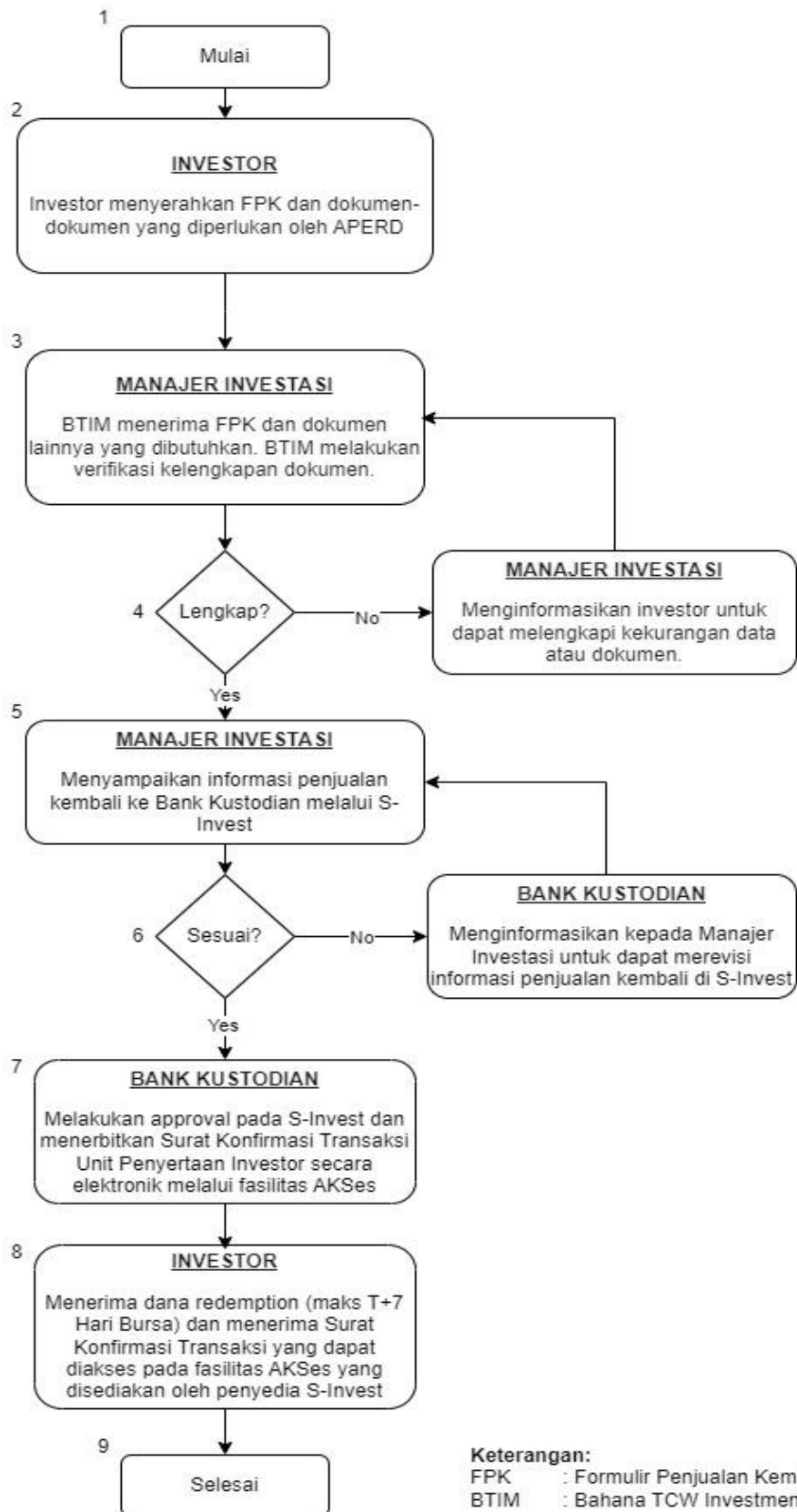

Bagan Operasional Penjualan Kembali BAHANA MES SYARIAH FUND

Penjualan Kembali Melalui Agen Penjual Efek Reksa Dana

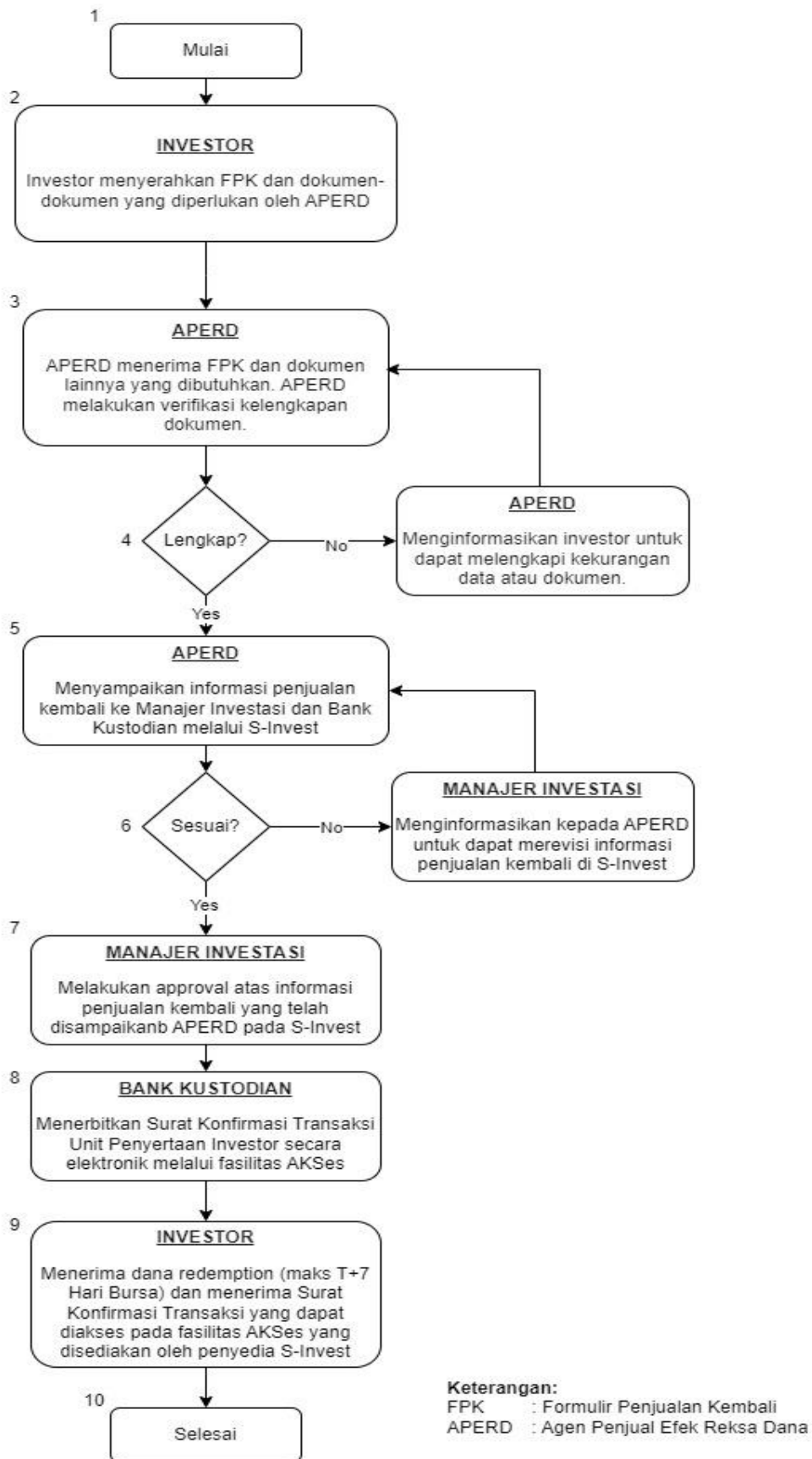

**Bagan Operasional BAHANA MES SYARIAH FUND:
Penjualan Kembali Melalui Bahana Link**

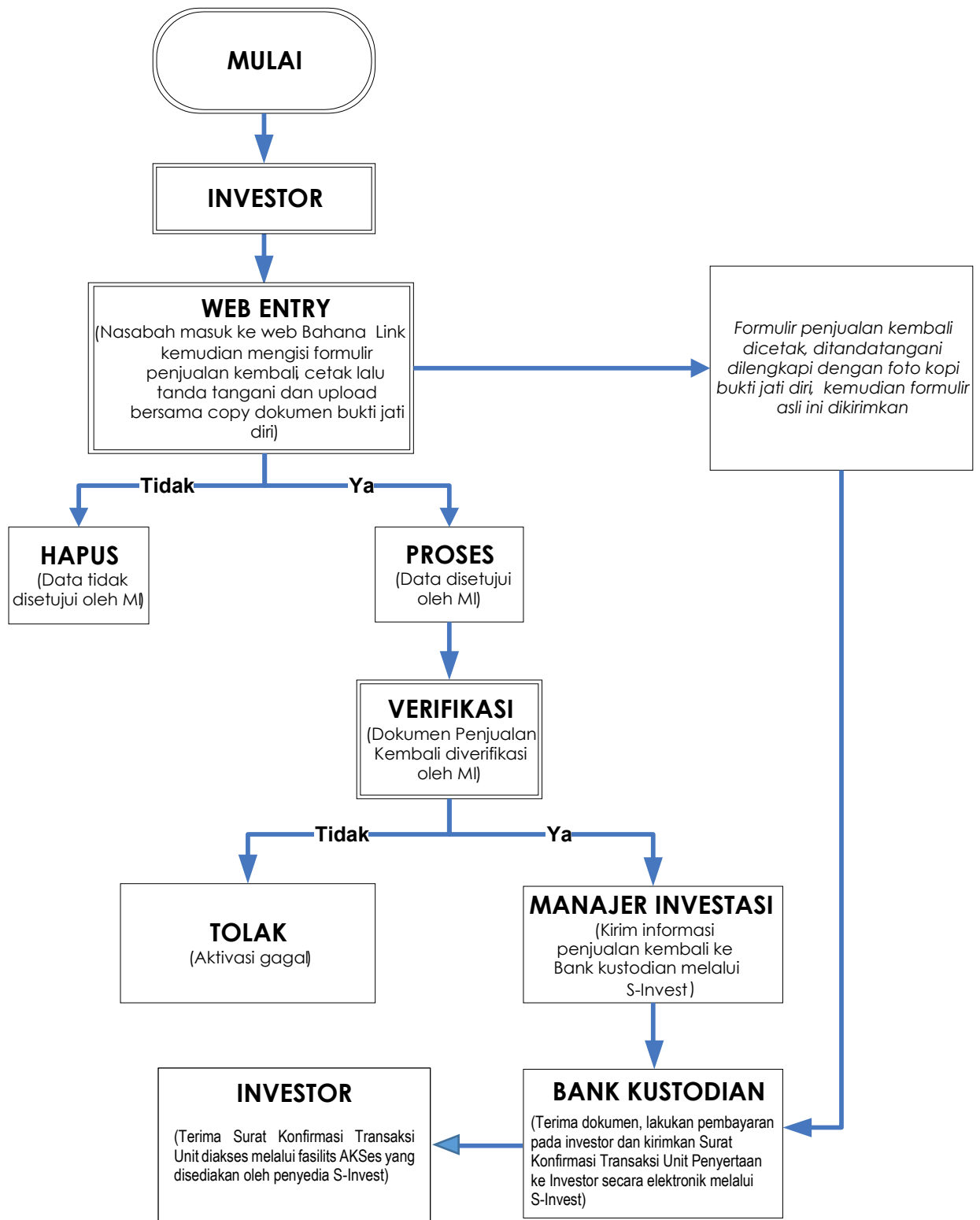

Bagan Operasional Pengalihan Unit Penyertaan BAHANA MES SYARIAH FUND:

Pengalihan Unit Penyertaan Melalui Manajer Investasi

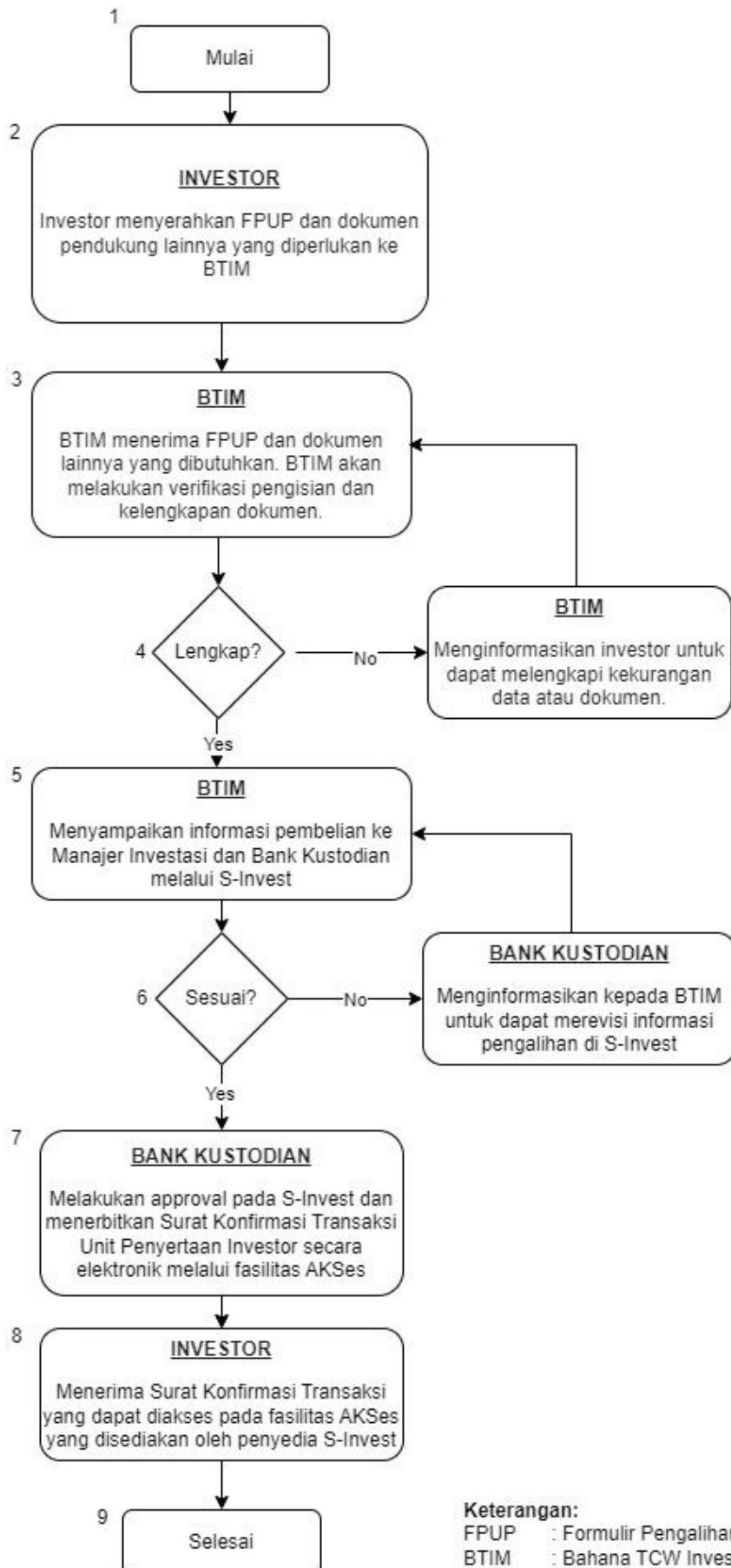

Bagan Operasional Pengalihan Unit Penyertaan BAHANA MES SYARIAH FUND:

Pengalihan Unit Penyertaan Melalui Agen Penjual Efek Reksa Dana

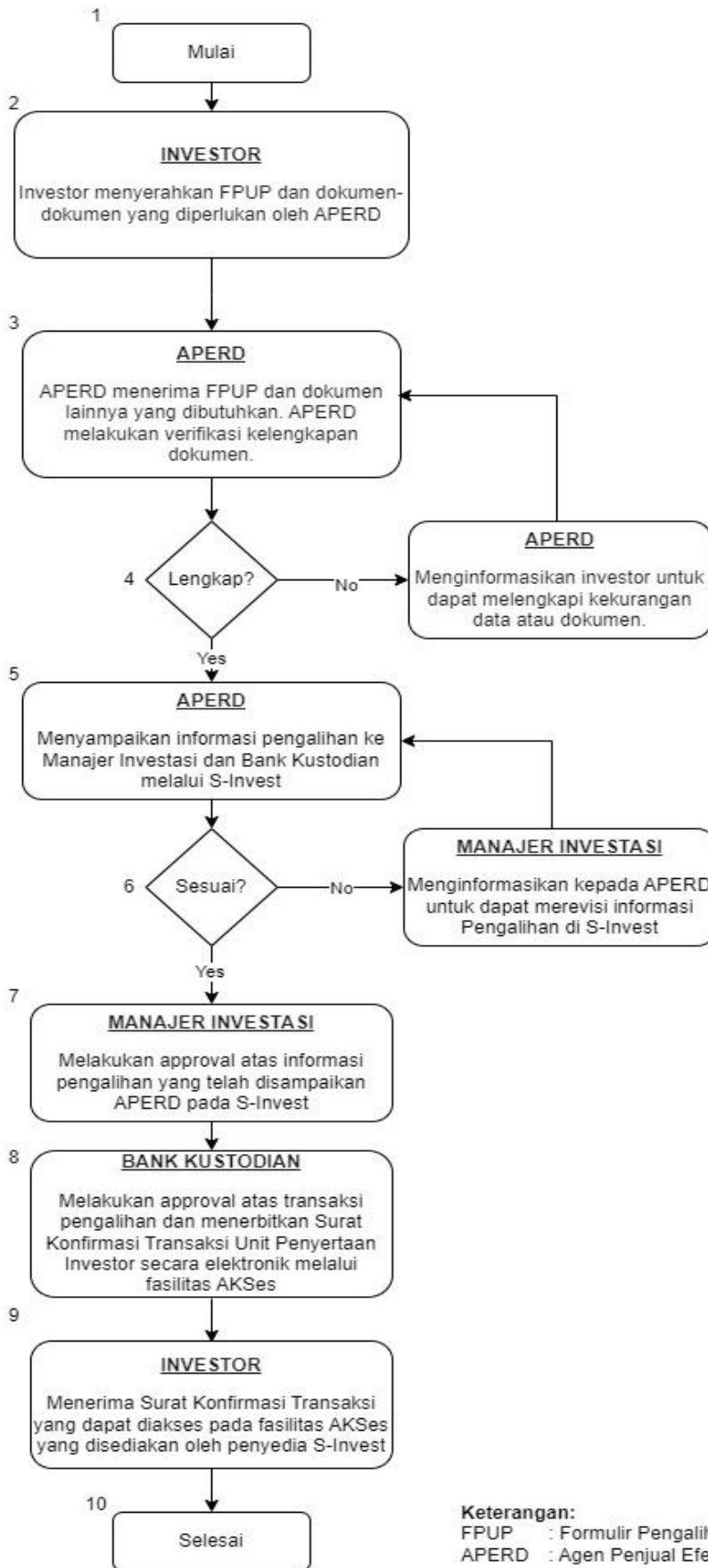

**Bagan Operasional BAHANA MES SYARIAH FUND:
Pengalihan Unit Penyertaan Melalui Bahana Link**

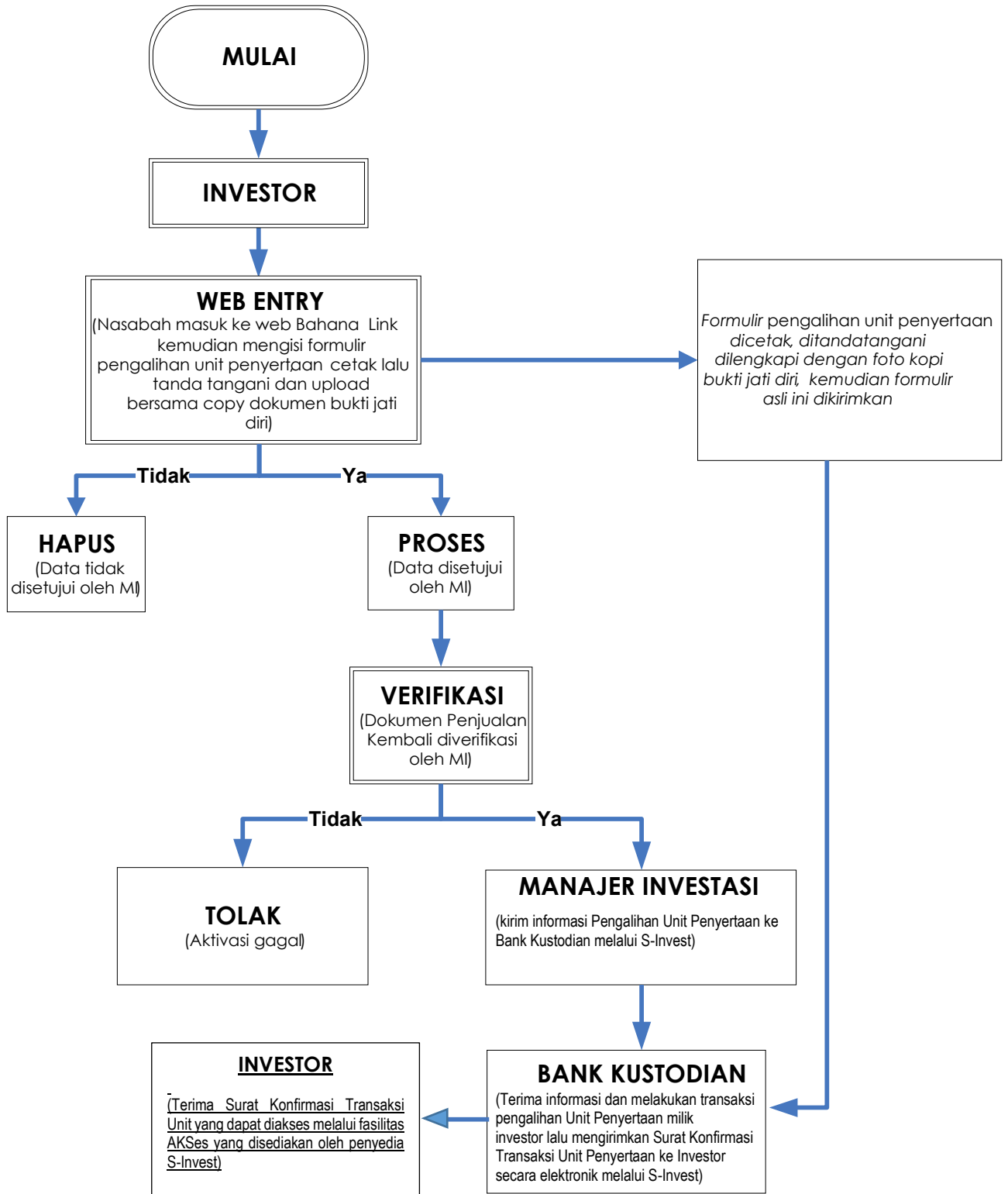

BAB XVIII

PENYELESAIAN PENGADUAN PEMEGANG UNIT PENYERTAAN

18.1. Pengaduan

- i. Pengaduan oleh Pemegang Unit Penyertaan disampaikan kepada Manajer Investasi, yang wajib diselesaikan oleh Manajer Investasi dengan mekanisme sebagaimana dimaksud di bawah.
- ii. Dalam hal Pengaduan tersebut berkaitan dengan fungsi Bank Kustodian, maka Manajer Investasi akan menyampaikannya kepada Bank Kustodian, dan Bank Kustodian wajib menyelesaikan Pengaduan dengan mekanisme sebagaimana dimaksud dalam butir 18.2 dibawah ini.

18.2. Mekanisme Penyelesaian Pengaduan

- i. Manajer Investasi dan/atau Bank Kustodian wajib melayani dan menyelesaikan adanya Pengaduan Pemegang Unit Penyertaan.
- ii. Manajer Investasi dan/atau Bank Kustodian wajib segera menindaklanjuti dan menyelesaikan Pengaduan Pemegang Unit Penyertaan yang disampaikan secara lisan paling lambat 5 (lima) Hari Kerja sejak Pengaduan diterima;
- iii. Dalam hal Manajer Investasi dan/atau Bank Kustodian membutuhkan dokumen pendukung atas Pengaduan yang disampaikan oleh Pemegang Unit Penyertaan secara lisan sebagaimana dimaksud pada butir ii di atas, Manajer Investasi dan/atau Bank Kustodian meminta kepada Pemegang Unit Penyertaan untuk menyampaikan Pengaduan secara tertulis dengan melampirkan dokumen pendukung yang diperlukan;
- iv. Manajer Investasi dan/atau Bank Kustodian wajib melakukan tindak lanjut dan melakukan penyelesaian Pengaduan secara tertulis paling lambat 10 (sepuluh) Hari Kerja sejak dokumen yang berkaitan langsung dengan Pengaduan Pemegang Unit Penyertaan diterima secara lengkap.
- v. Dalam hal terdapat kondisi tertentu, Manajer Investasi dan/atau Bank Kustodian dapat memperpanjang jangka waktu paling lama 10 (sepuluh) Hari Kerja sejak jangka waktu sebagaimana dimaksud butir iv berakhir.
- vi. Kondisi tertentu sebagaimana dimaksud pada butir v di atas adalah:
 - a. kantor Manajer Investasi dan/atau Bank Kustodian yang menerima Pengaduan tidak sama dengan kantor Manajer Investasi dan/atau Bank Kustodian tempat terjadinya permasalahan yang diadukan dan terdapat kendala komunikasi di antara kedua kantor Manajer Investasi dan/atau Bank Kustodian tersebut;
 - b. transaksi keuangan yang diadukan oleh Pemegang Unit Penyertaan memerlukan penelitian khusus terhadap dokumen-dokumen Manajer Investasi dan/atau Bank Kustodian; dan/atau
 - c. terdapat hal-hal lain di luar kendali Manajer Investasi dan/atau Bank Kustodian seperti adanya keterlibatan pihak ketiga di luar Manajer Investasi dan/atau Bank Kustodian dalam transaksi keuangan yang dilakukan oleh Pemegang Unit Penyertaan.

- vii. Perpanjangan jangka waktu penyelesaian Pengaduan sebagaimana dimaksud pada butir v di atas wajib diberitahukan secara tertulis kepada Pemegang Unit Penyertaan yang mengajukan Pengaduan sebelum jangka waktu sebagaimana dimaksud pada butir iv berakhir.
- viii. Manajer Investasi menyediakan informasi mengenai status Pengaduan Pemegang Unit Penyertaan melalui berbagai sarana komunikasi yang disediakan oleh Manajer Investasi antara lain melalui website, surat, email atau telepon
- ix. Otoritas Jasa Keuangan dapat meminta atau mengakses status perkembangan Penanganan Pengaduan yang disampaikan oleh Pemegang Unit Penyertaan kepada Manajer Investasi.

18.3. Penyelesaian Pengaduan

- i. Manajer Investasi dan/atau Bank Kustodian dapat melakukan penyelesaian Pengaduan sesuai dengan ketentuan internal yang mengacu pada ketentuan-ketentuan sebagaimana diatur dalam POJK Tentang Pelindungan Konsumen Dan Masyarakat di Sektor Jasa Keuangan dan Peraturan Tentang Layanan Pengaduan Konsumen di Sektor Jasa Keuangan.
- ii. Selain penyelesaian Pengaduan sebagaimana dimaksud dalam angka 18.1. di atas, Pemegang Unit Penyertaan dapat memanfaatkan layanan Pengaduan yang disediakan oleh OJK untuk upaya penyelesaian melalui mekanisme yang diatur dalam POJK Tentang Pelindungan Konsumen Dan Masyarakat di Sektor Jasa Keuangan dan POJK Tentang Penyelenggaraan Layanan Konsumen dan Masyarakat di Sektor Jasa Keuangan oleh Otoritas Jasa Keuangan.

18.4. Penyelesaian Sengketa

Dalam hal tidak terdapat kesepakatan terhadap hasil Pengaduan, Pemegang Unit Penyertaan dan Manajer Investasi dan/atau Bank Kustodian akan menyampaikan Pengaduan kepada OJK untuk penanganan Pengaduan sesuai dengan kewenangan OJK atau mengajukan penyelesaian Sengketa kepada Lembaga Alternatif Penyelesaian Sengketa Sektor Jasa Keuangan yang telah memperoleh persetujuan dari OJK dengan syarat, ketentuan dan tata cara sebagaimana dimaksud dalam POJK Tentang Lembaga Alternatif Penyelesaian Sengketa Sektor Jasa Keuangan serta sesuai dengan peraturan mengenai prosedur penyelesaian Sengketa yang diterbitkan oleh Lembaga Alternatif Penyelesaian Sengketa Sektor dan telah disetujui oleh OJK atau kepada pengadilan.

18.5. Pelaporan Penyelesaian Pengaduan

Manajer Investasi dan/atau Bank Kustodian dan/atau Agen Penjual Efek Reksa Dana wajib melaporkan secara berkala adanya Pengaduan dan tindak lanjut pelayanan dan penyelesaian Pengaduan kepada OJK dalam hal ini Kepala Eksekutif Pengawas Perilaku Pelaku Usaha Jasa Keuangan, Edukasi, dan Pelindungan Konsumen sesuai dengan ketentuan POJK Tentang Pelindungan Konsumen Dan Masyarakat di Sektor Jasa Keuangan, Peraturan Tentang Layanan Pengaduan Konsumen Di Sektor Jasa Keuangan dan POJK Tentang Penyelenggaraan Layanan Konsumen dan Masyarakat di Sektor Jasa Keuangan oleh Otoritas Jasa Keuangan.

BAB XIX
PENYELESAIAN SENGKETA

Setiap perselisihan, pertentangan dan perbedaan pendapat yang berhubungan dengan atau terkait dengan pelaksanaan Kontrak Investasi Kolektif (termasuk tentang keabsahan-nya) ("Sengketa"), sepanjang memungkinkan, diselesaikan secara musyawarah untuk mencapai mufakat antara Para Pihak dalam jangka waktu 60 (enam puluh) Hari Kalender ("Masa Tenggang") sejak diterimanya oleh salah satu pihak pemberitahuan tertulis dari Pihak lainnya mengenai adanya Sengketa tersebut.

Bila setelah Masa Tenggang penyelesaian secara damai tidak berhasil tercapai, maka Para Pihak sepakat bahwa setiap Sengketa wajib diselesaikan secara tuntas dengan mekanisme penyelesaian sengketa berupa arbitrase melalui Lembaga Alternatif Penyelesaian Sengketa Sektor Jasa Keuangan yang telah memperoleh persetujuan dari OJK sebagaimana dimaksud dalam POJK Tentang Lembaga Alternatif Penyelesaian Sengketa Sektor Jasa Keuangan.

BAB XX

TATA CARA PENGALIHAN KEPEMILIKAN KEPADA PIHAK LAIN

20.1. Pengalihan Kepemilikan Kepada Pihak Lain

Selain dikarenakan pembelian, penjualan kembali atau pelunasan, pengalihan kepemilikan Unit Penyertaan BAHANA MES SYARIAH FUND hanya dapat beralih kepada pihak lain karena pewarisan atau dialihkan oleh Pemegang Unit Penyertaan BAHANA MES SYARIAH FUND kepada pihak lain dengan cara:

- a. Pewarisan; dan
- b. Hibah.

20.2. Prosedur Pengalihan Kepemilikan Kepada Pihak Lain

Pengalihan kepemilikan Unit Penyertaan BAHANA MES SYARIAH FUND sebagaimana dimaksud pada BAB XX Angka 20.1 Prospektus ini harus berdasarkan permohonan dari ahli waris, pemberi hibah atau penerima hibah kepada Manajer Investasi atau Agen Penjual Efek Reksa Dana disertai dengan bukti pendukung sebagaimana diatur dalam peraturan perundang-undangan yang berlaku mengenai pewarisan atau hibah serta peraturan perundang-undangan terkait lainnya.

Setelah melalui verifikasi Manajer Investasi, apabila telah sesuai BAB XX Prospektus ini dan peraturan perundang-undangan yang berlaku maka selanjutnya dilakukan proses administrasi di Bank Kustodian untuk pengalihan kepemilikan dari Pemegang Unit Penyertaan kepada pihak lainnya selaku calon pengganti Pemegang Unit Penyertaan.

Pengalihan kepemilikan Unit Penyertaan BAHANA MES SYARIAH FUND sebagaimana dimaksud pada BAB XX Prospektus ini harus dilakukan sesuai dengan peraturan perundang-undangan yang berlaku.

Terhadap calon pengganti Pemegang Unit Penyertaan diterapkan juga proses Program APU, PPT, dan PPPSPM, sehingga Manajer Investasi atau Agen Penjual Efek Reksa Dana wajib menerapkan terlebih dahulu proses Program APU, PPT, dan PPPSPM sebagaimana diatur dalam POJK Tentang APU, PPT, dan PPPSPM dan BAB XX Prospektus sebelum kepemilikan dari Pemegang Unit Penyertaan dialihkan kepada pihak lainnya selaku calon pengganti Pemegang Unit Penyertaan.

BAB XXI

ZAKAT

- 21.1. Manajer Investasi tidak akan melakukan pemotongan zakat atas kekayaan BAHANA MES SYARIAH FUND.

- 21.2. Dalam hal dikemudian hari Manajer Investasi akan melakukan pemotongan zakat, maka akan dilakukan perubahan pada Prospektus ini dan dilaksanakan sesuai dengan ketentuan peraturan perundang-undangan yang mengatur mengenai zakat.

BAB XXII

PENAMBAHAN DAN PENUTUPAN KELAS UNIT PENYERTAAN

- 22.1. Manajer Investasi dapat menambah atau mengurangi jumlah Kelas Unit Penyertaan dan jumlah Unit Penyertaan pada masing-masing Kelas Unit Penyertaan BAHANA MES SYARIAH FUND dengan melakukan perubahan Kontrak Investasi Kolektif sesuai dengan ketentuan perundang-undangan yang berlaku dan Kontrak.
- 22.2. Dalam hal suatu Kelas Unit Penyertaan BAHANA MES SYARIAH FUND diperintahkan untuk ditutup oleh OJK berdasarkan ketentuan peraturan perundang-undangan berlaku, Manajer Investasi wajib:
1. Melakukan perubahan Kontrak sesuai dengan ketentuan peraturan perundangan yang berlaku; dan
 2. Menginstruksikan Bank Kustodian untuk menghentikan penghitungan Nilai Aktiva Bersih Kelas Unit Penyertaan BAHANA MES SYARIAH FUND yang ditutup pada tanggal dilakukannya perubahan Kontrak. Pada tanggal yang sama dengan dilakukannya perubahan Kontrak dan berdasarkan konfirmasi tertulis dari Pemegang Unit Penyertaan pada Kelas Unit Penyertaan yang ditutup, Manajer Investasi akan menginstruksikan Bank Kustodian untuk melakukan pembayaran pelunasan Kelas Unit Penyertaan BAHANA MES SYARIAH FUND yang ditutup ke rekening yang terdaftar atas nama Pemegang Unit Penyertaan, dengan ketentuan pembayaran pelunasan dilakukan paling lambat 7 (tujuh) Hari Bursa sejak perubahan Kontrak.
- 22.3. Dalam hal Manajer Investasi dan Bank Kustodian telah sepakat untuk menutup suatu Kelas Unit Penyertaan BAHANA MES SYARIAH FUND, Manajer Investasi wajib:
1. menyampaikan pemberitahuan rencana penutupan Kelas Unit Penyertaan kepada Pemegang Unit Penyertaan pada Kelas Unit Penyertaan yang ditutup;
 2. menandatangani kesepakatan penutupan Kelas Unit Penyertaan dengan Bank Kustodian;
 3. melakukan perubahan Kontrak sesuai dengan ketentuan peraturan perundangan yang berlaku; dan
 4. menginstruksikan Bank Kustodian untuk menghentikan penghitungan Nilai Aktiva Bersih Kelas Unit Penyertaan BAHANA MES SYARIAH FUND yang ditutup pada tanggal dilakukannya perubahan Kontrak. Pada tanggal yang sama dengan dilakukannya perubahan Kontrak dan berdasarkan konfirmasi tertulis dari Pemegang Unit Penyertaan pada Kelas Unit Penyertaan yang ditutup, Manajer Investasi akan menginstruksikan Bank Kustodian untuk melakukan pembayaran pelunasan Kelas Unit Penyertaan BAHANA MES SYARIAH FUND yang ditutup ke rekening yang terdaftar atas nama Pemegang Unit Penyertaan, dengan ketentuan pembayaran pelunasan dilakukan paling lambat 7 (tujuh) Hari Bursa sejak perubahan Kontrak.
- 22.4. Dalam hal hanya tersisa 1 (satu) Kelas Unit Penyertaan BAHANA MES SYARIAH FUND, penutupan Kelas Unit Penyertaan tersebut dilakukan melalui mekanisme pembubaran dan likuidasi sesuai dengan Bab XVI Prospektus ini.

BAB XXIII
RAPAT UMUM PEMEGANG UNIT PENYERTAAN

- 23.1. RUPUP diselenggarakan oleh Manajer Investasi atas inisiatif dari Manajer Investasi, apabila terjadi hal-hal:
- (i) Terdapat rencana serah aset dalam rangka pembelian kembali Unit Penyertaan Reksa Dana;
 - (ii) Terdapat rencana restrukturisasi atas Efek Bersifat Utang dan/atau sukuk korporasi dalam portofolio Reksa Dana Terproteksi;
 - (iii) Hal lainnya berdasarkan peraturan perundang-undangan berlaku.
- 23.2. RUPUP dapat dilakukan melalui kehadiran fisik maupun melalui media Elektronik sepanjang dapat dibuktikan otentikasi dan validitasnya.
- 23.3. Pemanggilan RUPUP kepada pemegang Unit Penyertaan wajib dilakukan dengan tata cara sebagai berikut:
- a. Paling lambat 3 (tiga) Hari Bursa sebelum pelaksanaan RUPUP disertai dengan agenda rapat umum Pemegang Unit Penyertaan. Apabila seluruh Pemegang Unit Penyertaan hadir maka jangka waktu pemanggilan dapat dikesampingkan. Pemanggilan dilakukan melalui surat tertulis dan/atau elektronik;
 - b. Panggilan harus mencantumkan tanggal, jam, tempat dan acara RUPUP. Dalam hal RUPUP diselenggarakan melalui *video conference call* sebagaimana dimaksud pada Bab 23 butir 2 Prospektus ini, maka harus mencantumkan keterangan mengenai sarana yang akan digunakan untuk dapat diakses oleh Pemegang Unit Penyertaan;
 - c. Dalam hal jangka waktu pemanggilan tidak sesuai dengan ketentuan butir (i) dan/atau (ii) angka ini, keputusan RUPUP tetap sah apabila seluruh Pemegang Unit Penyertaan hadir atau diwakili dalam RUPUP;
 - d. RUPUP dipimpin dan diketuai oleh Manajer Investasi;
 - e. Pemegang Unit Penyertaan yang berhak hadir dalam RUPUP adalah Pemegang Unit Penyertaan yang namanya tercatat dalam Daftar Pemegang Unit Penyertaan Reksa Dana pada Bank Kustodian pada 3 (tiga) hari sebelum tanggal penyelenggaraan RUPUP;
 - f. Pemegang Unit Penyertaan dapat memberikan kuasa kehadiran kepada Agen Penjual Efek Reksa Dana atau pihak lain yang ditunjuk, dimana kuasa tersebut dapat dibuktikan otentikasi dan validitasnya.
 - g. Pemegang Unit Penyertaan yang menghadiri RUPUP wajib memperlihatkan bukti identitas diri, surat kuasa (jika ada), dan bukti kepemilikan/Surat Konfirmasi Transaksi Unit Penyertaan kepada Manajer Investasi dan Manajer Investasi akan mencocokkan dengan Daftar Pemegang Unit Penyertaan BAHANA MES SYARIAH FUND yang dikeluarkan oleh Bank Kustodian.
- 23.4. Sehubungan dengan kuorum:
- (i) RUPUP dapat dilangsungkan jika dihadiri oleh Pemegang Unit Penyertaan yang mewakili lebih dari 2/3 (dua per tiga) bagian dari seluruh Unit Penyertaan yang telah diterbitkan dan masih dimiliki oleh Pemegang Unit Penyertaan BAHANA MES SYARIAH FUND;

- (ii) Dalam hal kuorum sebagaimana dimaksud pada butir (i) di atas tidak tercapai, Manajer Investasi wajib melakukan pemanggilan RUPUP kedua kepada Pemegang Unit Penyertaan dan menyebutkan RUPUP pertama telah dilangsungkan dan tidak mencapai kuorum dengan tata cara pemanggilan sebagaimana tersebut pada angka 23.3 di atas. Adapun jadwal pelaksanaan RUPUP kedua akan dilakukan paling cepat 5 (lima) hari bursa sejak jadwal pelaksanaan RUPUP pertama.
RUPUP kedua dapat dilangsungkan jika dihadiri oleh Pemegang Unit Penyertaan yang mewakili lebih dari 1/2 (satu per dua) bagian dari seluruh Unit Penyertaan yang telah diterbitkan dan masih dimiliki oleh Pemegang Unit Penyertaan BAHANA MES SYARIAH FUND;
- (iii) Dalam hal kuorum sebagaimana dimaksud pada butir (ii) di atas tidak tercapai, Manajer Investasi apabila diperlukan dapat melakukan pemanggilan kuorum RUPUP ketiga kepada Pemegang Unit Penyertaan. Pemanggilan RUPUP ketiga kepada Pemegang Unit Penyertaan diselenggarakan dengan menyebutkan RUPUP kedua telah dilangsungkan dan tidak mencapai kuorum dengan tata cara pemanggilan sebagaimana tersebut pada bab 23.3 di atas. Adapun jadwal pelaksanaan RUPUP ketiga akan dilakukan paling cepat 5 (lima) hari bursa sejak jadwal pelaksanaan RUPUP kedua.
RUPUP ketiga dapat dilangsungkan jika dihadiri oleh Pemegang Unit Penyertaan yang mewakili lebih dari 1/2 (satu per dua) bagian dari seluruh Unit Penyertaan telah diterbitkan dan masih dimiliki oleh Pemegang Unit Penyertaan BAHANA MES SYARIAH FUND.

23.5. Sehubungan dengan pengambilan keputusan:

- i. Keputusan RUPUP diambil berdasarkan musyawarah untuk mufakat;
- ii. Dalam hal keputusan berdasarkan musyawarah untuk mufakat sebagaimana dimaksud dalam butir (i) di atas tidak tercapai, keputusan adalah sah jika disetujui lebih dari 50% (lima puluh persen) dari jumlah suara Unit Penyertaan yang dikeluarkan dalam RUPUP;
- iii. Setiap Unit Penyertaan memberikan hak kepada Pemegang Unit Penyertaan untuk mengeluarkan satu suara;
- iv. Pemegang Unit Penyertaan yang hadir dalam RUPUP, namun tidak mengeluarkan suara dianggap mengeluarkan suara yang sama dengan suara mayoritas Unit Penyertaan yang dikeluarkan dalam RUPUP; Atas penyelenggaraan RUPUP wajib dibuatkan Berita Acara RUPUP yang dibuat oleh Notaris sebagai alat bukti yang sah dan mengikat bagi seluruh Pemegang Unit Penyertaan.
- v. Apabila berdasarkan mekanisme di atas, RUPUP memutuskan untuk melaksanakan serah aset dalam rangka Penjualan Kembali (pelunasan) Unit BAHANA MES SYARIAH FUND, maka keputusan RUPUP tersebut akan dianggap sebagai persetujuan dari seluruh Pemegang Unit Penyertaan sebagaimana dipersyaratkan dalam Peraturan Otoritas Jasa Keuangan terkait. Apabila RUPUP memutuskan untuk menolak pelaksanaan serah aset dalam rangka Penjualan Kembali (pelunasan) Unit Reksa Dana, maka Manajer Investasi tidak dapat melakukan serah aset dalam rangka Penjualan Kembali (pelunasan) Unit Penyertaan BAHANA MES SYARIAH FUND dimaksud.

23.6. Apabila serah aset dalam rangka Penjualan Kembali/pelunasan Unit Reksa Dana telah diputuskan oleh RUPUP, maka serah aset dalam rangka Penjualan Kembali/ pelunasan Unit Reksa Dana tersebut harus

- diterapkan kepada seluruh Pemegang Unit Penyertaan yang namanya tercatat dalam Daftar Pemegang Unit Penyertaan Reksa Dana.
- 23.7. Dalam hal serah aset dilakukan sebagai rencana proses likuidasi dan terdapat sisa kas dan Efek dalam BAHANA MES SYARIAH FUND, maka pelaksanaan serah asset akan dilakukan secara pro rata kepada seluruh Pemegang Unit Penyertaan.
 - 23.8. Pemanggilan RUPUP serta semua biaya penyelenggaraan RUPUP termasuk namun tidak terbatas pada biaya Notaris dan sewa ruangan dalam jumlah yang wajar dibebankan kepada BAHANA MES SYARIAH FUND.
 - 23.9. Keputusan dan pelaksanaan keputusan RUPUP mengikat bagi semua Pemegang Unit Penyertaan, Manajer Investasi dan Bank Kustodian sepanjang sesuai dengan Prospektus ini dan peraturan perundang-undangan yang berlaku.
 - 23.10. Suara yang diberikan berdasarkan Surat Kuasa harus selalu dianggap sah, meskipun pihak pemberi kuasa telah meninggal atau menjadi tidak waras atau mencabut Surat Kuasa tersebut, selama tidak ada pemberitahuan tertulis kepada Manajer Investasi dan Bank Kustodian mengenai berakhirnya atau pencabutan kuasa tersebut.
 - 23.11. Dalam hal terdapat peraturan diterbitkan oleh Otoritas Jasa Keuangan yang mengatur mengenai Rapat Umum Pemegang Unit Penyertaan maka serta merta akan mengikuti peraturan yang berlaku yang dikeluarkan oleh Otoritas Jasa Keuangan.
 - 23.12. Sehubungan dengan RUPUP yang membahas terkait dengan restrukturisasi portofolio Efek Reksa Dana akibat dari suatu Keputusan Pengadilan yang telah berkekuatan hukum tetap atau penetapan atau perintah pejabat yang berwenang sesuai ketentuan peraturan perundang-undangan yang berlaku, keputusan rapat tersebut dilarang untuk mengambil suatu keputusan yang berbeda dengan keputusan yang telah berkekuatan hukum tetap atau penetapan atau perintah pejabat yang berwenang berdasarkan peraturan perundang-undangan yang berlaku.

BAB XXIV
PENYEBARLUASAN PROSPEKTUS DAN
FORMULIR PEMESANAN PEMBELIAN UNIT PENYERTAAN

Prospektus dan Formulir Pemesanan Pembelian Unit Penyertaan BAHANA MES SYARIAH FUND dapat diperoleh di kantor Manajer Investasi serta para Agen Penjual Efek Reksa Dana. Hubungi Manajer Investasi untuk informasi lebih lanjut.

Manajer Investasi



PT Bahana TCW Investment Management

Graha CIMB Niaga, Lantai 21,

Jl. Jend. Sudirman Kav. 58, Jakarta 12190

Telepon : (021) 250-5277

Faksimile : (021) 250-5279

email : support@bahanatcw.com

<https://bahanatcw.com>

BANK KUSTODIAN



Standard Chartered Bank, Cabang Jakarta

World Trade Centre II

Jalan Jenderal Sudirman Kaveling 29-31

Jakarta 12920, Indonesia

Telp. : (62 21) 2555 0200

Fax. : (62 21) 2555 0002 / 3041 5002

Website: www.sc.com/id